

象棋现代布局丛书

# 过宫炮新编



金启昌 刘海亭 阳 辅 编著 蜀蓉棋艺出版社

象棋现代布局丛书

# 过宫炮新编

中国象棋协会审定

主编 程明松

编著 金启昌 刘海亭 阳辅

蜀蓉棋艺出版社

## 编者的话

《象棋现代布局丛书》一套共 30 本。

在此以前，我社已经出了以炮、兵、马、象为兵种分类的《象棋布局大全》四本以及多种布局专著。读者反应是比较好的。它给广大爱好者提供了学习开局的良好资料，也适应了竞赛和市场的需要。

比赛的要求决定了布局研究的先行地位，在事实上也确实确实是布局研究成果最丰硕，读者提高棋艺也必然要先学习正规的布局。

但是，从读者反馈的信息也证明了我们原来的估计：它们还不能满足多层次的要求，深度和广度还有待提高。

首先，棋艺的迅速发展几乎决定了理论著作难以完全跟得上它的步伐；能够有先知先觉的著作如凤毛麟角；能最快最完整的反映现代布局发展全貌已经是难能可贵的了。

另外，布局的复杂和庞大体系使得任何“大全”都

只是相对的：“大全”实际上也可说它不大不全。它能够满足一般爱好者的需要；但对某一种布局或某种变化有偏爱的读者和棋手来说，它又是不足的。

解决这个问题的办法不能靠增加“大全”的篇幅，因为在经济上广大读者难以承受，在使用上也将很不方便。

回顾过去的各种专著，它们普及了棋艺，介绍了各种布局，各有其独特价值，而且将继续起它自己的作用；但明显的缺点是没有全面规划，缺乏系统性和科学性：有时欠缺，有时又重复，有的书已经成为“近代”而不是“现代”的了。

这套丛书就是希望解决以上问题的。

第一、它要求系统和全面，因此分得比较细，解决了“大全”不够细的问题，也避免了零敲碎打或重复或遗漏的缺憾，使之能适应多层次读者的需要。

第二，时间上反映最新技术信息，较老的写得较简或略而不提，因此丛书冠以“现代”，相信能名副其实。

第三，作者均是大师级棋手或著名棋艺理论工作者，保证了它的技术合理性和先进性，不是把经不住

研究和考验的偶然走法也当作“新式武器”向读者推荐。

我们将力争在两三年内出齐这套丛书，以在较长时间内保持它的时效性和技术上的先进性。

诚恳的希望读者和棋手奉献意见。

编 者

1996年4月

# 目 录

<b>第一章 过宫炮对左中炮</b> .....	(1)
<b>第一节 黑跳右马变例</b> .....	(1)
第1局 黑横车平右肋对红补右仕(一) .....	(1)
第2局 黑横车平右肋对红补右仕(二) .....	(5)
第3局 黑横车平右肋对红补左仕 .....	(8)
第4局 黑横车平右肋对红进七兵 .....	(11)
第5局 黑横车平右肋对红炮巡河 .....	(15)
第6局 红进七兵对黑车平右肋(一) .....	(18)
第7局 红进七兵对黑车平右肋(二) .....	(21)
第8局 红进七兵对黑左横车 .....	(23)
第9局 红进七兵对黑挺中卒 .....	(26)
第10局 红车巡河对黑出车邀兑(一) .....	(27)
第11局 红车巡河对黑出车邀兑(二) .....	(30)
第12局 红进正马对黑挺3卒(一) .....	(32)
第13局 红进正马对黑挺3卒(二) .....	(35)
第14局 红进正马对黑挺3卒(三) .....	(38)
第15局 红急进过河车对黑挺3卒 .....	(40)
<b>第二节 黑左横车变例</b> .....	(42)
第16局 黑挺3卒对红飞右相 .....	(42)
第17局 黑挺3卒对红飞左相 .....	(44)

第 18 局	黑挺 3 卒对红进边马	(47)
第 19 局	黑退中炮对红进边马	(49)
第 20 局	红补右仕对黑进右马	(52)
第 21 局	红补右仕对黑挺 7 卒 (一)	(55)
第 22 局	红补右仕对黑挺 7 卒 (二)	(59)
第 23 局	黑横车平右肋对红补右仕	(62)
第 24 局	黑左横车对红车巡河	(64)
第三节	红补右仕变例	(66)
第 25 局	红进车捉马对黑马窝心	(66)
第 26 局	红进车捉马对黑退外肋马 (一)	(69)
第 27 局	红进车捉马对黑退外肋马 (二)	(72)
第 28 局	红进边马对黑车巡河	(74)
第 29 局	红进边马对黑挺边卒	(79)
第 30 局	红进边马对黑补右士	(80)
第 31 局	红补右仕对黑左横车	(82)
第四节	其它变例	(85)
第 32 局	红进边马对黑进右马	(85)
第 33 局	红左正马对黑车平右肋	(87)
第 34 局	红进边马对黑车平右肋 (一)	(91)
第 35 局	红进边马对黑车平右肋 (二)	(93)
第二章	过宫炮对进马	(96)
第一节	红进七兵变例	(96)
第 36 局	红进七兵对黑平 3 路炮	(96)
第 37 局	红进七兵对黑三步虎	(102)
第 38 局	红进七兵对黑进 7 卒 (一)	(105)

第 39 局	红进七兵对黑进 7 卒 (二)	.....	(109)
第 40 局	红进七兵对黑进 7 卒 (三)	.....	(111)
第 41 局	红进七兵对黑进 7 卒 (四)	.....	(113)
第 42 局	红进七兵对黑进 7 卒 (五)	.....	(116)
第二节	红进三兵变例	.....	(119)
第 43 局	红进三兵对黑三步虎 (一)	.....	(119)
第 44 局	红进三兵对黑三步虎 (二)	.....	(127)
第 45 局	红进三兵对黑三步虎 (三)	.....	(131)
第 46 局	红进三兵对黑三步虎 (四)	.....	(135)
第 47 局	红进三兵对黑进 3 卒 (一)	.....	(137)
第 48 局	红进三兵对黑进 3 卒 (一)	.....	(139)
第三节	黑左炮封车变例	.....	(141)
第 49 局	红进三兵对黑平炮压马兑车 (一)	...	(141)
第 50 局	红进三兵对黑平炮压马兑车 (二)	...	(144)
第 51 局	红进三兵对黑平炮压马兑车 (三)	...	(146)
第 52 局	红进三兵对黑平炮压马兑车 (四)	...	(150)
第 53 局	红进三兵对黑补中炮	.....	(151)
第四节	红进边马变例	.....	(154)
第 54 局	红进边马对黑挺边卒	.....	(154)
第 55 局	红进边马对黑三步虎	.....	(156)
第 56 局	红进边马对黑挺 7 卒	.....	(158)
第五节	红飞右相变例	.....	(160)
第 57 局	黑左直车对红飞右相	.....	(160)
第六节	红进左马变例	.....	(162)
第 58 局	黑左直车对红进左马	.....	(162)



<b>第三章 过宫炮对挺卒</b> .....	(165)
<b>第一节 红右车巡河变例</b> .....	(165)
第 59 局 红右车巡河对黑进右马 .....	(165)
第 60 局 红右车巡河对黑平炮兑车 .....	(170)
<b>第二节 红右车过河变例</b> .....	(174)
第 61 局 红右车过河对黑进右马 .....	(174)
<b>第三节 红进七兵变例</b> .....	(176)
第 62 局 黑左直车对红进七兵 .....	(176)
<b>第四节 红进边马变例</b> .....	(178)
第 63 局 红进边马对黑进右马 .....	(178)
<b>第五节 黑平炮士角变例</b> .....	(180)
第 64 局 黑平炮士角对红右直车 .....	(180)
<b>第四章 过宫炮对飞象</b> .....	(185)
<b>第一节 黑左炮过宫变例</b> .....	(185)
第 65 局 红右车巡河对黑挺边卒 (一) .....	(185)
第 66 局 红右车巡河对黑挺边卒 (二) .....	(188)
第 67 局 红右车巡河对黑进车兵线 .....	(190)
第 68 局 红右车巡河对黑平士角炮 .....	(192)
第 69 局 红进七兵对黑进车兵线 .....	(194)
第 70 局 红补右仕对黑进边马 .....	(197)
<b>第二节 黑进边马变例</b> .....	(200)
第 71 局 红右直车对黑进边马 .....	(200)
<b>第三节 红补右仕变例</b> .....	(202)
第 72 局 红补右仕对黑横车过宫 .....	(202)

<b>第四节 红进左马变例</b> .....	(204)
<b>第 73 局 黑左横车对红进左马</b> .....	(204)
<b>第五章 过宫炮对横车</b> .....	(206)
<b>第一节 红进左马变例</b> .....	(206)
<b>第 74 局 红进左马对黑金钩炮</b> .....	(206)
<b>第二节 红补右仕变例</b> .....	(209)
<b>第 75 局 红补右仕对黑金钩炮</b> .....	(209)
<b>第 76 局 红补右仕对黑左中炮 (一)</b> .....	(211)
<b>第 77 局 红补右仕对黑左中炮 (二)</b> .....	(213)
<b>第 78 局 黑横车过宫对红补右仕</b> .....	(215)
<b>第三节 红补左仕变例</b> .....	(218)
<b>第 79 局 黑横车过宫对红补左仕</b> .....	(218)
<b>第六章 其它</b> .....	(221)
<b>第 80 局 黑右中炮对红进右马</b> .....	(221)
<b>第 81 局 红过宫炮对黑金钩炮</b> .....	(223)
<b>第 82 局 黑顺过宫炮进左马对右直车</b> .....	(225)
<b>第 83 局 黑跳边马对红进右马</b> .....	(227)
<b>第 84 局 黑挺 3 卒对红进右马</b> .....	(229)
<b>第 85 局 黑卒底炮对红进右马</b> .....	(231)
<b>实战对局选评</b> .....	(233)
1. 黑龙江赵国荣 (红先胜) 江苏徐天红 .....	(233)
2. 上海胡荣华 (红先胜) 江苏徐天红 .....	(234)
3. 辽宁尚威 (红先和) 上海林宏敏 .....	(237)
4. 河北李来群 (红先和) 黑龙江孙志伟 .....	(239)

5. 浙江于幼华（红先胜）上海徐天利 …………… (241)
6. 火车头陈启明（红先负）火车头付光明 …… (244)
7. 黑龙江赵国荣（红先胜）辽宁卜风波 …………… (245)
8. 黑龙江赵国荣（红先胜）甘肃钱洪发 …………… (247)
9. 上海胡荣华（红先胜）吉林胡庆阳 …………… (249)

# 第一章 过宫炮对左中炮

## 第一节 黑跳右马变例

### 第1局 黑横车平右肋对红补右仕（一）

1. ②二平六

首着走②二平六或②八平四，称为过宫炮。

1. …… ⑧8平5

黑方还中炮，是应付过宫炮比较常见的走法。其意图是威胁对方中路，采取以攻为守的策略。

2. ④二进三 ③8进7 3. ⑤一平二 ①2进3

跳右马，加快右翼主力出动速度，针锋相对的走法。

4. ⑥八进七

进正马加强攻防力量，是近年比较流行的走法。

4. …… ⑨9进1

高横车，正常的走法。

5. ⑦二进四 ②9平4 6. ④四进五

补右仕巩固中防，着法稳健。

6. …… ⑤5进1

冲中卒，直攻中路。

7. ⑧七进一

亦可改走⑥六平五②3进5，⑧七进一④4进5，⑨八进四④4平3，⑨九进二②2平3，⑨二平六①1平2，⑨八平五⑤7进5，⑨六进二③3进3，⑨六平七②2进4，⑨七平五③3进2，⑨五进三④4进5，⑨五进二③3进5，⑨五平三②2进5，⑨三平六②2平3，⑨三进五前②平2，⑨六退四③3进1，⑧三进一，红多兵略优。

7. …… ④4进5图

进车兵线既避免红方进马捉车，又可威胁红马，争先之着。

如图形势，红方有两种走法：（一）⑨八进四；（二）⑨六平四，分述如下。

第一种走法：⑨八进四

8. ⑨八进四

进炮窥卒，破坏连环马出路，兼有阻黑方进炮河口牵制左马之意。如改走⑨八进二②3进5，⑨七进六③3进1，⑨六进五⑤7进5，⑧七进一，亦是红方先手。

8. …… ⑤7进1

如改走③3进1，⑧七进一④4平3，⑨九进二③3退2，⑨八退五②2进4，⑨七进六②2平7，⑨六进四⑤7进3，⑨七进五⑤7平9，⑨四进三①1进1，⑨六平七⑨9退2，⑨二退二⑨9平7，⑨二平三①1平8，⑨八平七③3平2，前⑨进

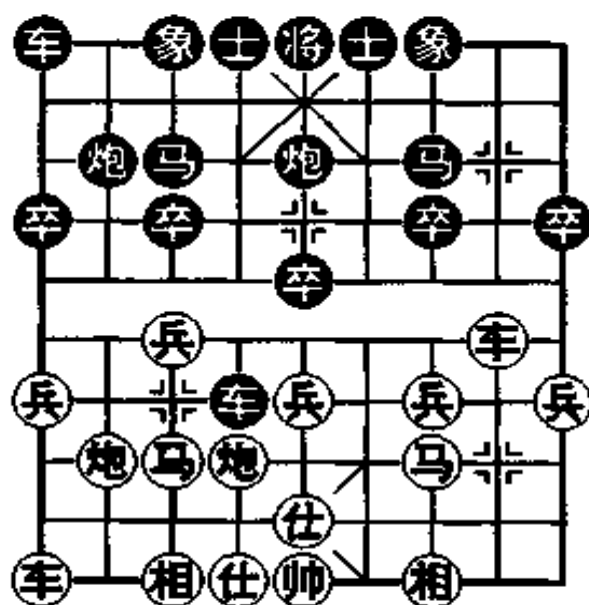

七①4进5，⑨九平七⑩5进4，④三退二，红优。

9. ④二进二

至此，黑方有两种应法：(甲)④1进1；(乙)⑩5进1。

(甲) ④1进1

9. …… ④1进1

挺边卒，嫌缓。如改走④4平3，④二平七④3进1，④七进一，红方先手。

10. ④二平七 ④1进3      11. ④六平五 ④6进5

补士，巩固中防。

12. ④七进一 ④4平3      13. ④九进二 ④3进5

14. ④八退五 ④1平3      15. ④七进一 ④3退3

16. ④八平七 ④5进3      17. ④九平八 ④5进4

18. ④五进一 ④5平6      19. ④五进一 ④5进5

20. ④三进五 ④3进4      21. ④七进五 ④4进2

22. ④七平三。

红优。

(乙) ⑩5进1

9. …… ⑩5进1

进炮邀兑，正着。

10. ④八退二 ④4平3      11. ④九进二 ④1进1

12. ④三进一

兑兵，争先之着。

12. …… ④2进1

如改走④7进1，④八平三，红方先手。

13. ④二退二 ④5退2

退炮不如改走④3进5，着法稳健。

14. ⑤三进一 ⑥7进5      15. ⑤三平四 ⑥3进1  
16. ⑥六平四 ⑥3退1      17. ⑥二退二 ⑥3平7  
18. ⑥四退一 ⑥5平7      19. ⑥四平三 ⑥7进6  
20. ⑥三进三 ⑥7平1      21. ⑥七进九 ⑥1平6  
22. ⑤四平五

红优。

### 第二种走法：⑥六平四

8. ⑥六平四

平炮准备掩护左马，平稳之着。

8. …… ⑥1进1      9. ⑥四进一

如改走⑥七进五⑥1平6，⑥八进二⑥3进5，⑥二平四⑥6进4，⑥八平四⑥5进1，前⑥退一⑥4退2，⑥五进一⑥5进7，⑥九平八⑥7进6，⑥八进七⑥6退7，黑方易走。

9. …… ⑥4退3      10. ⑥四进四 ⑥1平3

平车保马，正着。如改走⑥5进4，⑥七进五⑥2平6，⑥八平五⑥6平5，⑥五进三⑥7进5，⑥五进二⑥3进5，双方均势。

11. ⑥八平九 ⑥4平6      12. ⑥四平七 ⑥3进1  
13. ⑥九平八 ⑥3进1      14. ⑥七进一 ⑥3进2  
15. ⑥七进六 ⑥2平3

亦可改走⑥2平4，⑥三进五⑥5退1，⑥八进五⑥3平2，⑥六进八⑥6平2，⑥八退六⑥3进5，⑥二进二⑥5平3，双方均势。

16. ⑥七进五 ⑥5退1      17. ⑥八进五 ⑥3进2  
如改走⑥3平2，⑥六进八⑥3进5，黑方亦好。

18. ⑧八平五 ③三平4      19. ⑤五平七 ⑩三平5  
 20. ⑦七退三 ⑥六进5      21. ⑦七平六 ④四进1  
 22. ④五进六 ③七进5  
 双方均势。

## 第2局 黑横车平右肋对红补右仕（二）

1. ②二平六 ⑧八平5      2. ④二进三 ⑩八进7  
 3. ①一平二 ⑤二进3      4. ④八进七 ⑨九进1  
 5. ③二进四 ⑨九平4      6. ④四进五图

如图形势，黑方有三种走法：（一）④1进1；（二）④7进1；（三）④4进5，分述如下。

第一种走法：④1进1

6. …… ④1进1

联车，灵活之着。

7. ②八平九

平边炮准备活通左车，使两翼平均发展。

至此，黑方有两种应法：（甲）⑤5进1；（乙）④4进5。

（甲）⑤5进1

7. …… ⑤5进1

冲中卒，准备采用盘头马进攻。

8. ②六平五

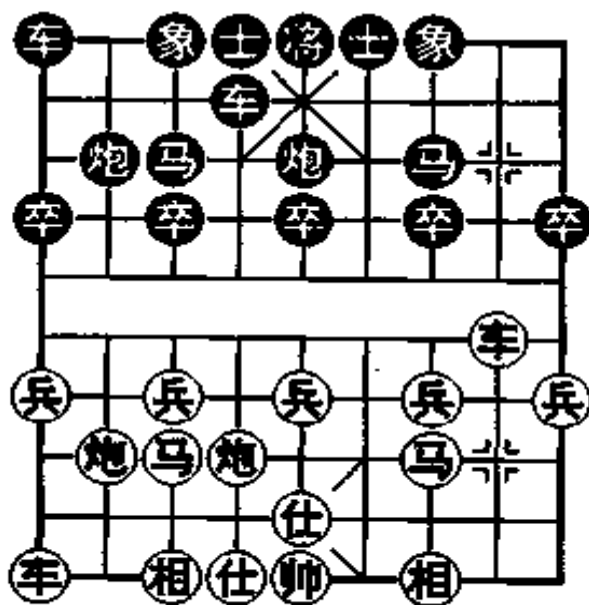



反架中炮，针锋相对。

8. …… ④4进5

伸车兵线，准备攻击红方左马。

9. ⑨九平八 ⑩2退1 10. ⑧七进一 ④4平3

11. ⑨八进二 ⑩7进5 12. ⑨九退一 ④5进1

13. ⑨五进二 ⑩2进5

如改走④5进3，⑧五进一，红方易走。

14. ⑧七进五 ④1平6

平肋车，牵制红方右翼。

15. ⑨九平七 ④3平4 16. ⑧七进八 ④4平3

17. ⑧七进一 ④6进5 18. ⑧八进七 ④6平7

互缠之中，红方稍为易走。

(乙) ④4进5

7. …… ④4进5 8. ⑨九平八 ⑩2退1

退炮，灵活之着。如改走④4平3，⑨八进二，以后红方有⑨九退一再⑨九平七的手段，红方易走。

9. ⑨六平四 ④5进1 10. ⑨四进一

应走⑨四平五较有针对性。

10. …… ④4退3 11. ⑨四进四 ④3进5

12. ⑨四进一 ④4退2 13. ⑨四退六

如改走⑨四平八④1平2，⑧八进八④4平2，黑方易走。

13. …… ④4平6 14. ⑧七进一 ④2平5

15. ⑧七进六

跃马，轻进。还应走⑨四平五为宜。

15. …… ④5进1 16. ⑧六进七 ④5进1

17. ⑨四平七 前④平3 18. ⑨八进九 ④5进6

19. ④三进五 ⑥7进5

黑优。

### 第二种走法：⑥7进1

6. …… ⑥7进1 7. ⑧七进一 ④4进5

8. ④六平四

移炮，调整阵形。

8. …… ①1进1 9. ⑧三进一 ④4平3

10. ⑧七进五 ②2进3 11. ④二进二 ⑥7进1

12. ④二平三 ⑥7进1

献卒，暂缓红方攻势。

13. ④三退三 ⑥7进6 14. ④三进六

乘机吃象，抢先之着。

14. …… ④6进4

应走④5平6，红如④四进五④3进1，尚无大碍。

15. ④三进四 ②5平6 16. ④四进六 ②6平8

17. ④三平二 ②2退3 18. ④六进七 ②8退1

19. ④九平七 ④1平3 20. ④八进二 ④4进3

21. ⑧七进一 前④平5 22. ④七进二 ④3进1

23. ④七进三 ④5进1 24. ④八平四

红方多子占先，胜势。

### 第三种走法：④4进5

6. …… ④4进5 7. ④六平四 ①1进1

如改走④5进1，⑧七进五④3进5，④八进四④4平3，  
④九平七④2平3，④四进五④3平6，④八平五④4进5，④  
二平四，红方易走。

8. 相七进五 车5进1 9. 马七进一 炮1平6

10. 炮八进二 车3进5 11. 车二平四 炮6平8

如改走炮6进4，炮八平四车5进1，前炮退一车4退2，马五进一，红方略为易走。

12. 车四进二 车3进1 13. 马七进一 炮5进1

14. 炮四进一 车4进2 15. 炮八平七 车3进1

16. 炮九平八 车5进3 17. 马五进一 车3进5

18. 炮四平五

红方易走。

### 第3局 黑横车平右肋对红补左仕

1. 炮二平六 炮8平5

3. 车一平二 车2进3

5. 车二进四 炮9平4

补左仕，创新之着。

如图形势，黑方有三种走法：（一）；车1进1；（二）炮2进2；（三）炮5进1，分述如下。

第一种走法：车1进1

6. …… 车1进1

高右横车，灵活这着。如改走炮4进5，炮六平四车4平3，炮七进五车5进1，车九

2. 马二进三 炮8进7

4. 马八进七 车9进1

6. 炮六进五图

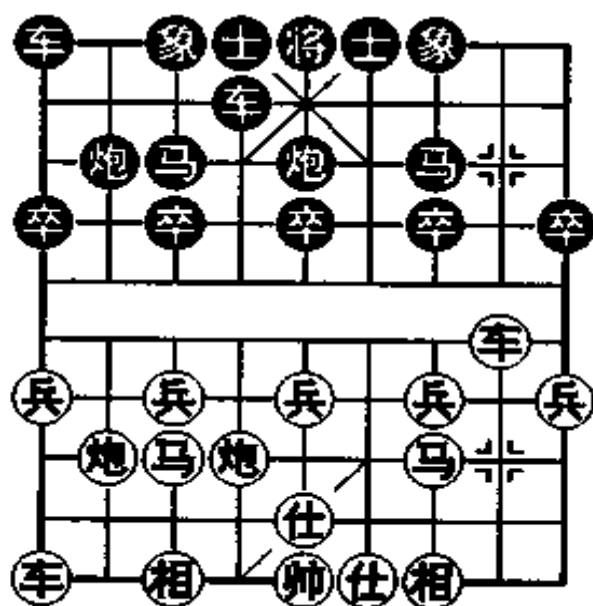

平六，红方先手。

7. ⑧八进二

红炮巡河，着法积极。如改走②二平七①2退1，⑧八退一①2平3，⑧八平六④4平6，⑤七平六③6进5，⑤九平八③6进3，⑤八进九①5平6，前⑧进七③3平4，⑤八平七③3退4，③六进七④6平4，⑤七退三③1平4，④五进一③4平2，⑤三进五③2进5，③三进五④4进5，黑方多子易走。

7. …… ③4进5 8. ⑤二平七 ③5平6

如改走④5进1，⑤七进二③3进5，①八进二③5进1，⑧八平五③7进5，⑤七平五③2退1，③六平五③2平5，⑤五平三，红优。

9. ⑧八退一

如改走⑤七进二③3进5，④三进一①2退2，④三进四，红优。

9. …… ③4退2 10. ⑤七进二 ③7进5  
11. ⑧七进五 ①2退1 12. ④七进一 ③7进1  
13. ⑧八退三 ③2平3 14. ⑤七平八 ③4平2  
15. ⑧八退一

如改走⑤八平六③7进6，③六进二③2平4，黑优。

15. …… ③3进2 16. ⑤九进二 ③7进6  
17. ⑧八进四 ①6平7 18. ⑤九平八 ③3平7  
19. ⑤八平九 ③1平2 20. ④七进一 ③5进3  
21. ③六退二 前③平3 22. ⑤九平八 ③2平3

黑优。

第二种走法：③2进2

6. …… ③2进2 7. ④七进一 ③4进5

8. ⑦七进五 ②7进1 9. ⑨九平七

红方平相位车，着法含蓄。

9. …… ④5平6

卸炮准备联象，巩固中防。

10. ③二进二

红方进车卒林，抢先之着。

10. …… ⑧3进5 11. ⑥二平三 ①7退8

12. ⑤三进一

兑兵活马，正着。

12. …… ②7进1 13. ④三退二 ③2平7

14. ④三进四 ⑤4平2 15. ④四进六 ②5进1

16. ④六退八 ②6退1 17. ④七平八 ②6平3

18. ④六进四 ③3平2 19. ④八进九 ③2平7

如改走⑧3进1，④八进六②2进3，④七退八①1退2，  
④六平五②4进5，④三进一，红方易走。

20. ④三平二 ②3进1 21. ④二进五 ①1退3

22. ④二退三 前②进3 23. ④八平九 ①1平2

24. ④八平七 后②平3 25. ④六退四 ①7退1

26. ④二平六 ①4进5 27. ④七进六 ②2平5

28. ④六进四 ②5平1 29. ④四进二

红优。

### 第三种走法：④5进1

6. …… ④5进1 7. ⑤七进一

如改走④六平五②4进5，④二平七②2退1，④七进二  
①1进2，④八进一②4退2，⑤三进一②2平3，④七平三②  
4平2，④七退九②3进5，④三平二②2进1，⑤五进一②3

进 2, ②二进二 ⑤5 进 1, ②二平七 ①1 平 3, ②七平六 ①6 进 5, ②九平八 ⑤5 进 1, ②五平八 ③2 平 7, ④三进五 ⑦7 进 4, 黑方反先。

7. …… ④4 进 5 8. ⑧八进二

如改走 ⑧六平四 ③3 进 5, ⑧七进五 ⑦3 进 1, ②二平六 ④4 平 3, ②六退二 ③3 平 2, ⑧八进五 ③2 退 4, ⑧七进六 ⑦3 进 1, ④六进五 ⑦7 进 5, ②六进四 ⑤5 退 7, ⑧五进七, 红方易走。

8. …… ③2 平 1 9. ④七进六 ⑦5 进 1

10. ②二平五 ⑦1 平 2 11. ④六进七 ③7 进 5

12. ②五平二 ③2 进 4 13. ④七进五 ①1 进 4

14. ②九平七 ①1 平 3 15. ④七进一 ③2 平 3

16. ④七进五 ⑦3 进 5

双方均势。

## 第 4 局 黑横车平右肋对红进七兵

1. ②二平六 ⑩8 平 5 2. ④二进三 ①8 进 7

3. ②一平二 ③2 进 3 4. ④八进七 ⑦9 进 1

5. ②二进四 ⑦9 平 4 6. ④七进一 ③4 进 5

7. ⑧六平四图

红方移炮, 调整阵势, 使左马生根, 以利攻守。

如图形势, 黑方有两种走法: (一) ⑦5 进 1; (二) ③1 进 1, 分述如下。

第一种走法：●5进1

7. …… ●5进1 8. ④六进五

至此，黑方有两种应法：(甲) ●1进1；(乙) ●3进5；  
(丙) ●4平3。

(甲) ●1进1

8. …… ●1进1

9. ⑦七进五 ●1平6

10. ⑧八进二

红炮巡河走得别致，以往多走⑨九平六平车邀兑。

10. …… ●3进5

11. ⑨二平四

平车邀兑，平稳的走法。

改走⑩三进一较富于变化。

11. …… ●6进4

12. ⑧八平四 ●5进1

13. 前⑨退一 ●4退2

14. ⑩五进一 ●5进7

15. ⑨九平八

出车抢捉炮，正着。如改走⑩三进一●7进5，前⑨平五●5进4，⑦七进五⑧2平5，黑优。

15. …… ●7进6

交换是必走的着法。黑如逃炮则红⑨八进三，红方阵势坚固易走。

16. ⑨八进七 ●6退7

17. ⑩五进一 ●4平5

18. ⑩三进一 ●7进5

19. ⑧四进一 ●5平4

20. ⑧四平五 ●5进4

21. ⑦三进五 ●7进5

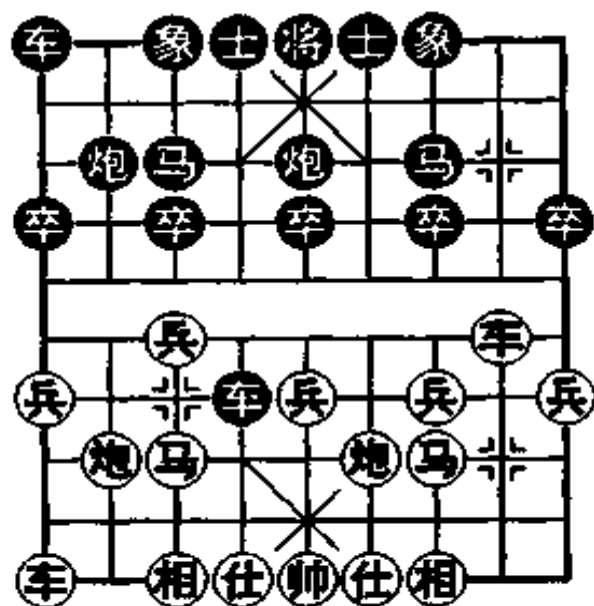

双方大体均势。

(乙) ③3进5

8. …… ③3进5      9. ④七进五 ②1进1  
10. ④八进四

红方挥炮过河是过宫炮还击盘头马的有力着法。

10. …… ⑤5进1      11. ④四进一 ④4退2  
12. ⑤五进一 ⑤1平6      13. ⑤五进一

弃兵陷阵，稳健之着。

13. …… ⑥4平5      14. ④四平五 ⑥6进7  
15. ⑥九平六 ⑥6进5      16. ⑤三进一 ⑥5平2  
17. ④八平五 ⑥7进5      18. ⑥二进五 ⑥6退8  
19. ⑥六进六 ④5进4      20. ④七进五 ⑥2进5  
21. ⑥五退六 ④2进1

升炮打车解围，别致。

22. ⑥六退一 ④3进5      23. ⑥六平五 ④7进1  
24. ④五进六 ④5退7      25. ④六进八 ⑥2退6  
26. ⑥二退二 ④7进6

双方大体均势。

(丙) ⑤4平3

8. …… ⑤4平3      9. ④七进五 ②1进1  
10. ④八进二 ⑤5进1

弃卒嫌软，应先走③3进5为宜。

11. ④八平五 ⑤3进5      12. ⑥九平八 ④2平1  
13. ④五进三 ④7进5      14. ⑥二平五 ⑤1平6  
15. ⑤三进一 ④7进1      16. ④八进六 ⑥6进5



17. ④三进一 ⑤6平7

应走⑤5进7, ⑥五平三⑦1退1为宜。

18. ④三进一 ⑤5进7

应走⑤7进1, ④三进一⑤5进7。

19. ⑥五平三 ⑤7退1 20. ④五进三 后④进5

21. ④三进五 ⑤5进4 22. ④三进四 ⑤4进5

如改走⑤4进3, ④四进六⑤3平4, ④六进四, 红优。

23. ④四进六 ⑦1进4 24. ⑥八进三

红方大占优势。

### 第二种走法: ⑦1进1

7. …… ⑦1进1 8. ④六进五

如改走④四进五⑤5进1, ④四平七⑤7进5, 红方无便宜。

8. …… ⑤5进1 9. ④七进五

至此, 黑方有两种应法: (甲) ⑦1平6; (乙) ⑤3进5

#### (甲) ⑦1平6

9. …… ⑦1平6

平车占肋, 控制要道。

10. ⑥九平六 ⑤4进3 11. ④五平六 ⑤5进1

先献卒后出马, 阻止红车平六路占据要点。

12. ⑥二平五

平车吃卒, 正着。如改走④五进一⑤3进5, 以后再⑤6进5占据兵线, 黑方易走。

12. …… ⑤3进5 13. ⑥五平二 ⑦2进4

14. ④六平五

如改走⑧八平九⑦6进5，⑨九进四⑥6平7，④三退二③7退2，双方大体均势。

14. …… ⑥6进4      15. ⑧三进一 ⑦6进1  
 16. ④二进四 ⑤4进5      17. ④三进二 ⑦6平8  
 18. ④四平三 ⑤5进6      19. ④七进六 ⑦5平1  
 双方对峙。

(乙) ④3进5

9. …… ④3进5      10. ⑧八平九  
 平边炮准备亮车，嫌缓。不如改走④二平六兑车较好。  
 10. …… ④1平6      11. ④二平六 ③4退1  
 12. ④七进六 ⑤5进1      13. ④六进五 ③7进5  
 14. ⑧五进一 ④6进5  
 正着。如改走⑤5进3，④九平六，黑马将要受攻。  
 15. ④九平六 ④6平7      16. ⑧五进一 ⑤5进2  
 17. ④六进五 ⑤2平5      18. ④五平六 ④6进5  
 对峙中黑不难走。

## 第5局 黑横车平右肋对红炮巡河

1. ④二平六 ⑧8平5      2. ④二进三 ⑧8进7  
 3. ④一平二 ⑤2进3      4. ④八进七 ④9进1  
 5. ④四进五

补右仕巩固中防，含蓄有力之着。如改走④六进五④9平4，④七进五⑤5进1，④二进四⑤3进5，④八进一④1进1，④九平六④4进3，⑧三进一④1平6，④二退一⑤3进1，④

七退九④4进1，黑优。

5. …… ②9平4

另有两种走法：①④5进1，②二进四③3进5，⑧八进四⑨9平6，⑩八平五⑪7进5，⑫九平八⑬2退1，⑭六平五，红方易走；②④7进1，②二进四③9平4，④七进一⑤4进5，⑥六平四⑦5进1，⑧七进五⑨3进5，⑩八进二，红方易走。

6. ⑧八进二图

红炮巡河，企图骚扰黑方阵势。

如图形势，黑方有两种走法：（一）④4进4；（二）④7进1，分述如下。

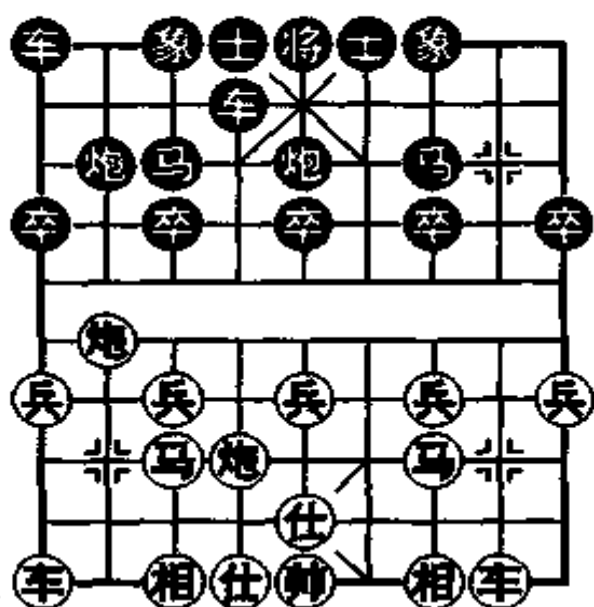

第一种走法：④4进4

6. …… ④4进4

如改走④3进1，⑧八平三③3进2，②二进五，红方易走。

7. ④七进一 ④4进1

如改走④4平3，⑨九进二，红下伏⑧八退三的反击手段。

8. ②二进四

如改走④七进六③3进1，⑤六进四③3进1，⑧八退三②2进5，⑥七进五⑦7退9，⑩八平七，③3平2，②二进八④4退2，⑤四进三④4平6，⑥三进一③3进4，⑦三进一④4进5，⑧一退二，红方亦优。

8. …… ③5进1 9. ⑤七进六 ③5进1

10. ②二平五 ③3进1 11. ④七进一 ③3进5

12. ⑤五进二 ⑥7进5      13. ④六进五 ③4退3  
 14. ④六平五 ⑥2进1      15. ④七平六 ③4进1  
 16. ④八平五 ③4退1      17. ④五退六 ③4进5  
 18. ⑤九平八 ③1进2      19. ④五平六 ③4进2  
 20. ⑤八进六 ③1平3      21. ④三进五 ⑥7进1  
 22. ⑤八平一

红优。

### 第二种走法：⑥7进1

6. …… ⑥7进1      7. ④八平七

如改走⑤二进四③1进1，④八平四③4进4，④三进一⑥7进1，⑤二平三④5退1，④七进五③5平7，⑤三平二③2进5，④七进一③4退3，④六平八⑥7进6，④四退二③1平2，④七进六③2进3，⑤二平三④7平8，④八平六③4平6，⑤九平七，红方易走。

7. …… ③4平3

如改走③4进1，⑤九平八③1平2，⑤八进五，红方易走。

8. ⑤九平八 ③3进1      9. ④七平四 ③1平2

10. ⑤二进四

红车巡河，正着。

10. …… ⑥7进6      11. ⑤八进四 ③2进1

12. ④六平四

平炮打马，抢先之着。

12. …… ④2进2      13. 前④进五 ③3进4

14. 前④退一 ③3进1      15. ⑤八退三

佳着。如改走⑤八平七③3进4，④七进一③6进5，④

七进五 ④4进5，前⑩退五 ②2进5，黑优。

- |          |      |          |      |
|----------|------|----------|------|
| 15. .... | ③3平6 | 16. ④四进六 | ⑤4进2 |
| 17. ⑥八平六 | ⑥6进4 | 18. ④四退四 | ②2平4 |
| 19. ⑥二进五 | ⑦4进5 | 20. ⑥六平八 | ⑤5平2 |
| 21. ⑥八平七 | ⑧4进3 | 22. ④四平八 | ③3平2 |
| 23. ⑥二平三 | ⑨5退6 | 24. ⑥三退四 | ⑩4退4 |
| 25. ⑥三平七 |      |          |      |

红优。

## 第6局 红进七兵对黑车平右肋（一）

- |         |      |          |      |
|---------|------|----------|------|
| 1. ②二平六 | ⑧8平5 | 2. ④二进三  | ③8进7 |
| 3. ⑥一平二 | ②2进3 | 4. ④八进七  | ⑤9进1 |
| 5. ⑦七进一 | ⑥9平4 | 6. ④四进五图 |      |

如图形势，黑方有三种走法：（一）⑤1进1；（二）④4进5；（三）⑤5进1，分述如下。

第一种走法：⑤1进1

6. .... ⑤1进1

双横车，是应付过宫炮的常见过法。

7. ⑥二进六

至此，黑方有两种应法：

（甲）④4进5；（乙）⑤7进1。

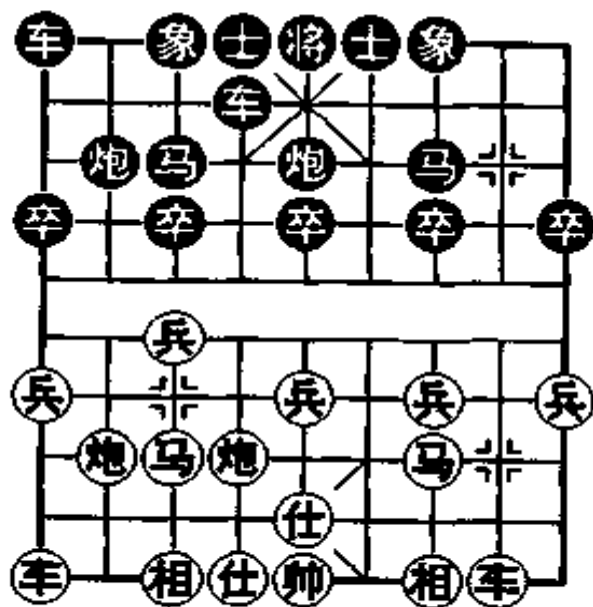

(甲) ④4进5

7. …… ④4进5 8. ⑥六平四 ②1平6

9. ⑧三进五 ⑤5进1

冲中卒，直攻中路。

10. ③二平三 ③3进5 11. ⑧八进二 ③3进1

12. ④七进六

如改走④七进一⑤5进3，⑧八平七③3进1，黑方易走。

12. …… ③3进1 13. ④六进五 ②7进5

14. ⑧八进二

如改走③三平五③3平2，③五退一②2退1，黑方易走。

14. …… ⑤5进3 15. ③三平七

平车吃马，嫌软。

15. …… ⑤5进4

炮击中兵，势在必行。

16. ③七退一 ⑤6进6 17. ③七平五 ②2平5

18. ③五退二 ⑤6平7 19. ③五进二 ③3进1

20. ④三进一 ③3进1 21. ③九进二 ③3进1

黑优。

(乙) ④7进1

7. …… ④7进1 8. ③二平三 ⑤5退1

9. ⑧八平九 ④4进5 10. ④七进八 ④4平1

平车吃兵，随手。

11. ④八退七

回马，以退为进之着。

11. …… ②1退2 12. ③九平八 ②5平7

13. ④三平四 ⑤1平2      14. ④八进六 ⑦3进1  
 15. ④八平七 ⑤2平3      16. ④四退二 ⑦3退5  
 17. ④七平八 ⑤2平5      18. ④四进四 ⑦3进1

进卒弃马，逼走之着。

19. ④六进五  
 进炮打马，抢先之着。

19. …… ⑥7进6      20. ④八平五 ⑤5进3  
 21. ④四平七 ⑤6进5      22. ④七进一 ⑦3进1  
 23. ④五平七 ⑦3进1      24. ④六退四 ⑦3退1  
 25. 前④平八 ⑤1进2      26. ④六进三

红优。

### 第二种走法：⑤4进5

6. …… ⑤4进5      7. ④六平四 ⑦5进1  
 8. ④七进五 ⑦3进5

如改走⑤5进1，④四进一⑤4退2，④四进四，⑦3进1，  
 ⑤五进一⑦3进1，④四平七⑤7进5，④七退一⑤5进6，④  
 七进五⑦3平4，④二进四⑤6退5，⑤五进一，红优。

9. ④四进一 ⑤4退5      10. ④二进四 ④4平6  
 11. ④四退一 ⑦5进1      12. ⑤五进一 ④6进5  
 13. ④八进四 ⑦3进1      14. ④八平三 ⑦7进9  
 15. ④二平三 ⑦3进1      16. ④五进七 ⑤6平3  
 17. ④三进五 ⑤5进4      18. ④三退四 ⑤1进1  
 19. ④九平八 ⑤2平1      20. ④八进六 ⑦4退5  
 21. ④八退一 ⑤1平8      22. ④三平九 ⑦8进3  
 23. ④八进一 ⑤5进3

双方对抢先手。

第三种走法：●5进1

6. …… ●5进1      7. ●八进二 ●4进5  
 8. ●二进六 ●3进1  
 弃卒，先弃后取。  
 9. ●二平三 ●3进1      10. ●三平七 ●3进1  
 正着，如改走●3平2，●七进一，红方易走。  
 11. ●七进一 ●3进1      12. ●六平五 ●2退1  
 13. ●七进一 ●2平1      14. ●九平八 ●1进5  
 15. ●五进三 ●6进5      16. ●七退二 ●1平5  
 17. ●七进五 后●进1      18. ●八平九 ●3进1  
 19. ●八进七  
 红优。

第7局 红进七兵对黑车平右肋（二）

1. ●二平六 ●8平5  
 2. ●二进三 ●8进7  
 3. ●一平二 ●2进3  
 4. ●八进七 ●9进1  
 5. ●七进一 ●9平4  
 6. ●六进五图

如图形势，黑方有两种走法：（一）●5进1；（二）●1进1，分述如下。

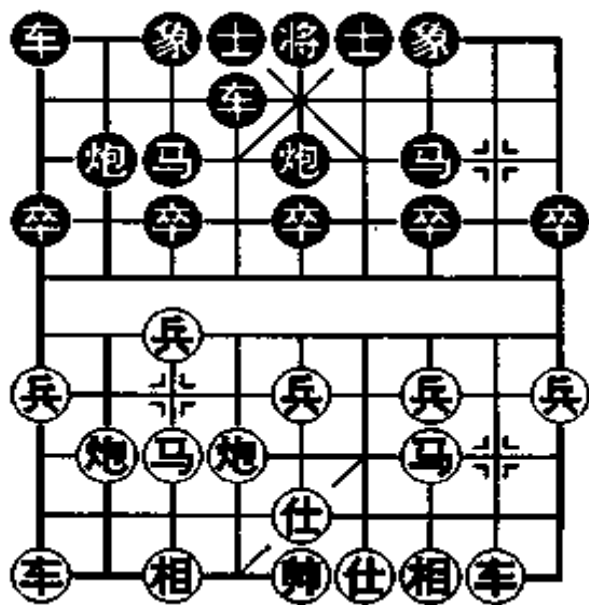



### 第一种走法：⑤5进1

6. …… ⑤5进1

黑方从中路进攻，方向正确。

7. ②二进四 ④4进5

8. ⑥六平四

平炮，移步换形的佳着。

8. …… ③3进5 9. ⑧七进五 ①1进1

高横车正确。如⑤5进1，⑥四进一④4退2，④五进一，黑失中卒，易落后手。

10. ⑧八进四 ①1平6

双车占肋，既控制了过宫仕角炮，又可伺机进车兵线攻击三、七路马，是后手方的常用手段。

11. ②九平六 ④4进3 12. ⑥五平六 ⑤5进1

13. ⑥四进五

红方进炮士角强行兑子，着法有力。

13. …… ④6进1 14. ⑧八平五 ⑥6进5

15. ④五进一 ④6进4 16. ⑥五退一 ④6平7

17. ④三进五 ⑥5进1 18. ②二平三 ④7退1

19. ④五进三 ④7进1 20. ④三退四 ④7进5

21. ④七进八 ④3进1 22. ④七进一 ④5进3

23. ④八进九 ④3退5

红方中兵颇具威力，易走。

### 第二种走法：①1进1

6. …… ①1进1 7. ②二进四 ④4进5

8. ⑥六平四 ⑤5进1 9. ⑧七进五 ①1平6

10. ⑨九平六 ④4进3 11. ⑩五平六 ⑤5进1

12. ⑧五进一

改走⑨二平五吃卒为宜。

12. …… ③3进5 13. ⑩七进八 ②2平4

14. ⑧五进一 ④5进2 15. ⑩八进七 ⑤5平7

16. ⑨二平五 ⑥6进5 17. ⑩六平五 ⑦7进3

黑方得子占优。

## 第8局 红进七兵对黑左横车

1. ②二平六 ⑧8平5

3. ③一平二 ⑤2进3

5. ④四进五

如改走⑩八进七 ⑨9平4, ④六进五 ①1进1, ③二进四 ④4进5, ②六平四 ①1平6, ⑩七进五 ⑤5进1, ⑨九平六 ④4进3, ⑩五平六 ⑤5进1, ⑧五进一 ③3进5, ⑧五进一 ④5进2, ⑨二平六 ⑥6进5, ③六进一 ⑤5平7, ⑩三退二 ②2平4, ⑩六平五 ④4平

2. ⑩二进三 ⑧8进7

4. ⑧七进一 ⑨9进1

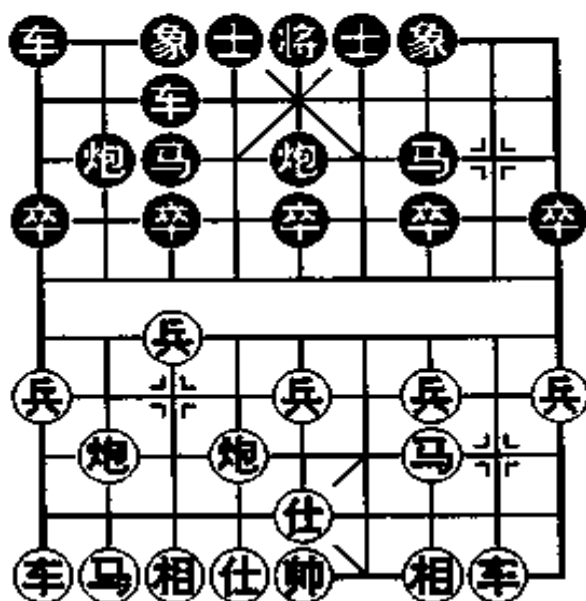

5, ⑩五平六 ④5平4, ⑩六平五 ④4平5, 双方不变作和。

5. …… ⑨9平4图

如图形势, 红方有两种走法: (一) ⑩八平七, (二) ⑩

八进七，分述如下。

第一种走法：⑧八平七

6. ⑧八平七

平炮准备强渡七路兵，威胁黑方右马。但易被黑方利用。

6. …… ⑤5进1

准备弃卒，夺先。

7. ⑥二进四 ③1平2 8. ⑨六平五 ⑩2进5

9. ④八进九

如改走⑨五进三⑤3进5，⑨五进二④7进5，⑨七进五，这样，红方虽多一中兵，但黑方形势有利。

9. …… ⑩2平5 10. ⑨三进五 ⑤5进1

11. ④五进一 ⑤3进5 12. ④五进一 ⑩5进2

13. ⑥二平五 ⑩5平8 14. ④三进一 ⑩8退3

15. ④三进四 ③4退2 16. ④四进五 ⑤7进5

17. ④七进一

弃兵，解围之佳着。

17. …… ⑤3进1 18. ③九平八 ⑤2进9

19. ⑨七进七 ⑤4进5 20. ③九退八 ⑤5进4

21. ④八进七 ⑤4进2 22. ④七进八 ⑤7进5

23. ⑨七退二

逼走之着。如改走③五进三去象，则⑤3进1，⑨五进七③4平2捉死马。

23. …… ⑤4进2 24. ③五平六 ⑤2退4

双方大体均势。

## 第二种走法：④八进七

6. ④八进七

至此，黑方有两种应法：（甲）⑤5进1；（乙）⑤1进1。

### （甲）⑤5进1

6. …… ⑤5进1 7. ④八进二 ⑤4进5

8. ④六平四 ⑤4平3 9. ④三进五 ⑤3进5

10. ⑤二进四 ⑤1进1 11. ⑤九进二 ⑤3平2

如改走⑤1平6，⑤二平四⑤6进4，④八平四，红稍先。

12. ④三进一 ⑤3进1 13. ④七进一 ⑤5进3

14. ④八平七 ⑤2退3 15. ④七进六

如改走④七进五⑤4进5，红虽得一象，但黑马活跃并不合算。

15. …… ⑤3进1 16. ④六进四 ⑤5进1

17. ④四进五 ⑤7进5 18. ④五进一 ⑤3进5

19. ④四进一

红伏④四平五手段，略为易走。

### （乙）⑤1进1

6. …… ⑤1进1 7. ④七进五 ⑤5进1

8. ④八进四 ⑤5进1 9. ④五进一 ⑤3进5

10. ⑤二进四 ⑤4进5 11. ④八平五 ⑤7进5

12. ⑤九平八 ⑤2进4 13. ④五进一 ⑤5进7

当然不能走⑤5进2，否则⑤二平五黑要丢子。

14. ⑤二平六 ⑤4平7 15. ⑤六平三 ⑤7退1

16. ④五进三 ⑤2平3

如改走⑤7进5，④六平五红方易走。



15. ④五进七 ②3平4      16. ⑨九平七 ②3进4  
 17. ⑨二平七 ②5进3      18. ⑧八进二 ②4退3  
 19. ④七进五 ②3进5      20. ④五进一

红优。

### 第二种走法：②5进1

6. …… ②5进1

急冲中卒，简化局势。

7. ④五进一 ②5进3      8. ④三进五 ②2平5

如改走②5进2，⑧八平五②2平5，④五进四②5进5，  
 ④七进五②7进1，④四进三②5退7，④七进六②9平8，⑨  
 二进九②7退8，⑨九进一②1平2，红方略占优势。

9. ⑨九平八 ②1平2      10. ⑧八进四 前②进2  
 11. ④七进五 ②9进1      12. ⑨二进四 ②9平6  
 13. ④六进五 ②5进6      14. ④七进一 ②3进1  
 15. ⑧八平五 ②5进4      16. ⑨八进九 ②5退1  
 17. ⑨二退二 ②7进5      18. ⑨八退五 ②5退1  
 19. ⑨二平四 ②5平4      20. ⑨八平五 ②6进5

双方均势。

## 第10局 红车巡河对黑出车邀兑（一）

1. ⑧二平六 ②8平5      2. ④二进三 ②8进7  
 3. ⑨一平二 ②2进3      4. ⑨二进四

伸车巡河，攻守两利。

4. …… ②9平8

兑车，是近年来大多数棋手喜欢的走法。

5. ②二进五

兑车，稳健之着。

5. …… ⑦7退8

6. ④七进一图

红方挺七兵制黑马头，并为左正马开道，是近年常见的着法。

如图形势，黑方有两种走法：(一) ⑩2平1；(二) ⑥7进1，分述如下。

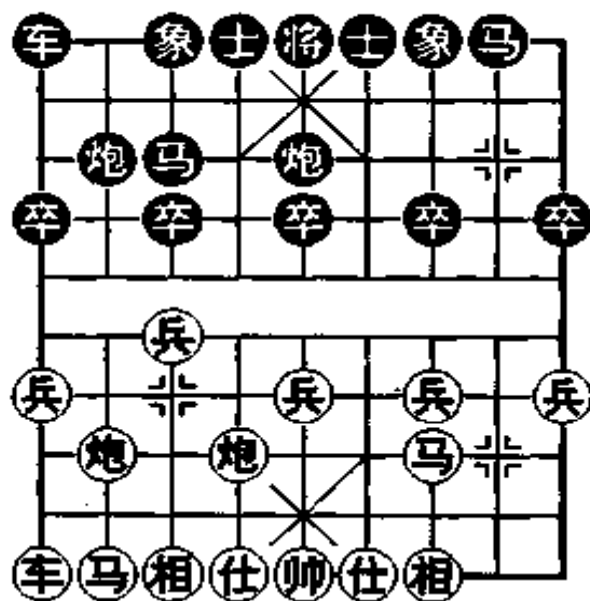

第一种走法：⑩2平1

6. …… ⑩2平1

平边炮准备出动右翼子力。如改走⑥8进7，④八进七⑤5进1，⑥六平五③3进5，②九进一⑩2平3，④七进八⑤5进1，⑥五进二③5进

3，②五进一⑩3平5，⑥八平五①1平2，④八进七，⑤5进6，④三退一⑦7进1，②九平四⑥6进5，⑧七进五②2进6，④七进五③3进5，②四进五⑦7进8，②四平一⑤8进7，②五进一②2平1，双方均势。

7. ④八进七 ①1平2 8. ④八进二

如改走②九平八②2进6，⑥八平九②2平3，②八进二①1进4，黑不难走。

8. …… ②2进4 9. ⑧七进五 ⑦7进1

10. ②三进一 ③5平9 11. ②三进一 ②2平7

12. ④七进六 ⑨1退1      13. ⑧八退三 ⑦7进5  
 14. ⑧八平七 ⑤7平2      15. ⑧七进五 ⑧8进7  
 16. ⑤九平七 ⑤2进2      17. ④六进五 ④2平4  
 18. ④六退四 ⑨1平7      19. ④四进二 ⑤5进1

黑方可以抗衡。

第二种走法：⑤7进1

6. …… ⑤7进1      7. ④八进七 ④2进4  
 8. ④三进五 ④2平3      9. ④九进一 ④1平2

如改走⑤5平7，⑤九进三④7进4，④六进一④1平2，  
 ⑤九平七④7平4，④八平九④4进2，⑤七平六④4平2，⑤  
 六进四④2进7，⑤六平七④2平1，④三退五，红方易走。

10. ④三进一 ④2进6

黑方进车，正着。如改走⑤7进1，⑤九进三，红方大占  
 优势。

11. ④三进一 ④7进9      12. ④三进一 ④8进6  
 13. ④三进一 ④4进5      14. ④三进一 ④6进7  
 15. ⑤九平八 ④5平7      16. ④八平九 ④2进3  
 17. ④七退八 ④7进5      18. ④六平三 ④3平9  
 19. ④九平七 ④3进5      20. ④八进九 ④7进6  
 21. ④三进二 ④6退4      22. ④七进四

红优。



## 第 11 局 红车巡河对黑出车邀兑（二）

1. ②二平六 ⑧8平5      2. ③二进三 ④8进7  
 3. ⑤一平二 ⑥2进3      4. ⑦二进四 ⑨9平8  
 5. ①二平七

红车避免，保持变化。

5. …… ⑩5平6

卸炮，调整阵形。

6. ④八进七

如改走④八进九③3进5，⑧八平七④3进1，⑤七平四⑥4进5，⑨九平八⑥2退2，⑦六进五⑦7进1，⑤四进二⑥7进8，⑤四平一④1进1，⑤八进四④8进7，⑧七进五⑥2平3，⑧七退一④1进3，双方对峙。

6. …… ③3进5

7. ⑤七进二 ⑦7进1

8. ⑤七进一图

如图形势，黑方有两种走法：（一）⑥4进5；（二）⑥2退1，分述如下。

第一种走法：⑥4进5

8. …… ⑥4进5

补士，嫌缓。应改走④1平3或⑥2退1较为紧凑。

9. ⑧七进五 ④1平3

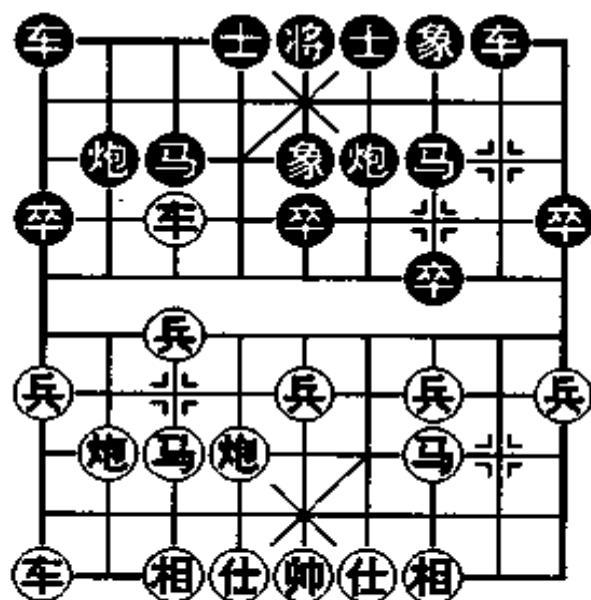

10. ⑧八平九 ⑥2进4

11. ⑧七进一 ⑨8进8 12. ⑨九平八 ⑩2平7  
 13. ⑩四进五 ⑪7进6 14. ⑧七平六 ⑫7进1  
 15. ⑨八进四 ⑬7平6 16. ⑧六进一 ⑭7退3  
 退炮，不如改走⑨8退5为宜。

17. ⑩七进六 ⑮6平5  
 如改走⑮6进4，⑨八平六，红优。

18. ⑧五进一 ⑯6进7 19. ⑩六进八 ⑰8退4  
 20. ⑨九平七  
 红优。

### 第二种走法：⑩2退1

8. …… ⑩2退1

退炮，准备打车争先。

9. ⑧七进五 ⑪1平3

平象位车，加强3路线的防御力量。

10. ⑧七进一

弃兵，逼走之着。如改走⑧八平九⑩2平3，⑨七平六⑭3进2，黑方易走。

10. …… ⑩2平3 11. ⑨七平八 ⑮5进3

12. ⑩七进六 ⑯3退5 13. ⑧八进二 ⑰8进3

14. ⑨九进一 ⑱8平6 15. ⑧三进一 ⑲7进1

16. ⑧八平三 ⑳4进5 17. ⑨八进二 ㉑7进8

18. ⑨九平二 ㉒8进6 19. ⑨二进四 ㉓3进4

20. ⑩三进四 ㉔4进6

双方大体均势。

## 第 12 局 红进正马对黑挺 3 卒 (一)

1. ②二平六 ⑧8 平 5      2. ④二进三 ⑨8 进 7  
 3. ①一平二 ⑤2 进 3      4. ⑥八进七 ③3 进 1

黑方先进 3 卒，又是一种应法。

5. ④二进四

红方升车巡河，是稳健的走法。

5. …… ⑨9 平 8

6. ①二平六图

如图形势，黑方有三种走法：(一) ⑤5 平 6；(二) ⑧8 进 4；(三) ③4 进 5，分述如下。

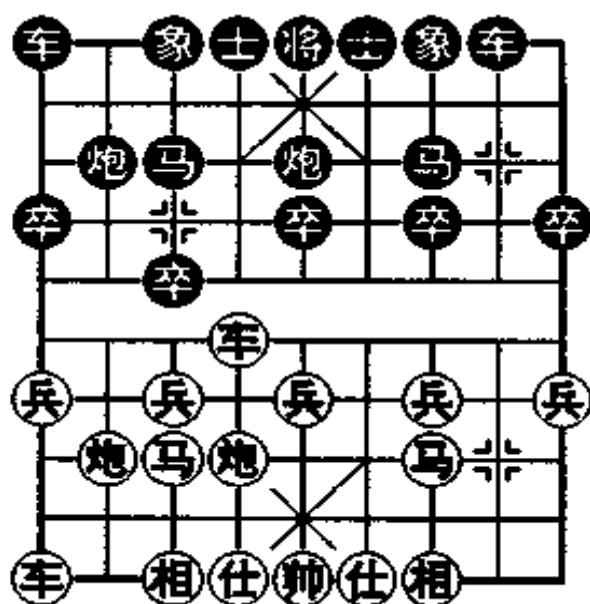

### 第一种走法：⑤5 平 6

6. …… ⑤5 平 6

御炮，调整阵势。

7. ④七进一 ⑧8 进 4      8. ④七进五 ⑨3 进 5  
 9. ⑥六进五 ③4 进 5      10. ⑥八进四 ③3 进 2  
 11. ④九进一 ⑤1 平 3      12. ④九进一 ③3 进 1  
 13. ④六平七 ⑤3 进 5      14. ④五进七 ③2 退 4

如改走 ③1 进 1，④九进五也是红方略先。

15. ④七退五 ⑧8 平 1

如改走①1进1，④七进六，红方易走。

16. ③九进五 ②1进1 17. ④七进六 ⑤4进2  
18. ④六进四 ④7退8 19. ④八平三

红方仍持先行之利。

### 第二种走法：②8进4

6. …… ②8进4 7. ④六进五

至此，黑方有两种应法：（甲）②5平6；（乙）②4进5。

#### （甲）②5平6

7. …… ②5平6 8. ④七进一 ③3进5  
9. ④七进五 ①4进5 10. ④八平九

如改走④八进四③3进2，④三进一②1平3，④八平三③3进1，④六平七③3进5，④五进七②2平3，④七进八②2进4，④七退五②8平2，④八退六②4进6，④九平七②3平4，④三退二②4进5，④五进六②2进2，④六进七②2平5，黑方易走。

10. …… ②2退2 11. ④七进八 ②2平3  
12. ④七进一 ②8平3 13. ④六平七 ③3进2  
14. ④七进七 ②1平3 15. ③九平六 ②7进1  
16. ④三进一 ④7进6 17. ③六平五 ②7进1  
18. ③五平三 前②进2 19. ④九进四 ②2进4  
20. ③三平六

一车换双，正着。否则黑方双马极易组织攻势。

20. …… ②6进4 21. ③六进四 ②3平1  
22. ④九平一 ②1退1 23. ④三进四 ②6进2  
24. ④一退二 ②5进1

和势。

(乙) ④4进5

7. …… ④4进5 8. ⑧八进四 ⑤5平4  
9. ⑧八平三 ②3进5 10. ③六平八

只好避免，如改走⑧六进五②2平4，黑方易走。

10. …… ②2退2 11. ⑧七进五 ②2平3  
12. ③八平三 ②3进2 13. ③九平八 ②2进3  
14. ④七退六 ②7进9

扬边象伏②9进7再②8退1的手段。

15. ③八进六 ②1进1 16. ④六进八 ②3退4  
17. ②六进五 ②5进4 18. ④八进六 ②6进5

红方右翼马炮位置不好，黑方易走。

第三种走法：④4进5

6. …… ④4进5 7. ②六进五 ②5平6  
8. ④七进一 ②8进4

高车巡河，利攻利守。

9. ④七进五 ②8平6 10. ④六平二 ②3进5  
11. ③九平七 ②3进1 12. ③二平七 ②3进2  
13. ④八进五 ②6平2 14. ④三进一 ②7进1  
15. ④七进六

再兑一马，局势更趋简化。

15. …… ②2进4 16. 前③平六 ②1平3  
17. ③七进九 ②5退3 18. ④六平九 ②1进1

双方均势。

## 第13局 红进正马对黑挺3卒（二）

1. 炮二平六 卒8平5      2. 马二进三 卒8进7  
 3. 车一平二 卒2进3      4. 马八进七 卒3进1  
 5. 车二进五图

进车骑河捉卒，稳健之着。

如图形势，黑方有两种走法：（一）卒5进1；（二）卒3进1，分述如下。

第一种走法：卒5进1

5. …… 卒5进1  
 6. 炮六平五 卒3进5

如改走卒9平8，车二进

四卒7退8，车九进一卒2平1，炮八进四卒1平2，炮八平七卒8进7，车九平六卒7进1，车六进五卒4进5，炮七平一卒7进9，车六平一卒3进4，车一平七卒4进3，炮五进三，红方易走。

7. 车九进一 卒2平3      8. 车九平六 卒3进1  
 9. 车六进五 卒3进1

可改走卒3平2，防止炮八进四的手段。

10. 马七退五 卒5退1      11. 炮八进四 卒3平5  
 12. 车二平四 卒3平4      13. 车四进二 卒4进1  
 14. 车六退四 卒5进3      15. 车四平三 卒1平2

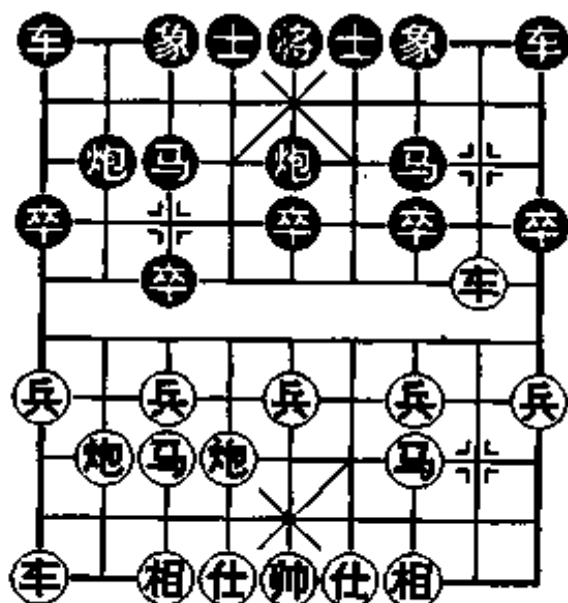

16. ③三退一 ④5进1      17. ③六进四 ④5平2  
 18. ③六平八 ④3进2      19. ④五进七 ④9平8  
 20. ③八平六

红方多子占优。

第二种走法：④3进1

5. …… ④3进1

飞边象保卒，稳健的走法。

至此，红方有三种着法：（甲）④八进四；（乙）④九进一；（丙）④六进五。

（甲）④八进四

6. ④八进四 ④5进1      7. ④八平四 ④4进5  
 8. ③九平八 ④1平4      9. ④四进五 ④4进3  
 升车捉炮，占据要道。  
 10. ④四退四 ④2进2      11. ③二退一 ④5进4  
 12. ④六平五 ④5退1      13. ③八进四 ④9平8  
 兑车，简明的走法。  
 14. ③二进五 ④7退8      15. ④七进五 ④5进2  
 16. ④三进五 ④8进7      17. ④三进一 ④9进1  
 18. ④五退三 ④7进5      19. ④三进四 ④5进1  
 20. ③八平五 ④5进4

黑方易走。

（乙）④九进一

6. ④九进一 ④9平8      7. ③二平四  
 平车避免，保持复杂变化。  
 7. …… ④4进5      8. ④九进一 ④1进1

9. ⑨九进五 ⑩1平4

应改走⑩2退1再⑩1平4为宜。

10. ⑩八平九 ⑪2退1 11. ⑨九退二 ⑧8进6  
伸车过河，控制红方兵线，是稳健的走法。

12. ⑨九平八 ⑪2进3 13. ⑨四进三 ⑧8平7

14. ⑩三进五 ⑨5进1

冲中卒，直攻中路。

15. ⑩四进五 ⑨7进5 16. ⑨四退二 ⑨5进1

17. ⑩七进九 ⑨2退4 18. ⑩五进一 ⑨2平1

19. ⑩九进五

弃马攻杀，有嫌勉强。

19. …… ⑨5平1 20. ⑩五进一 ⑩1进1

21. ⑨四退二 ⑨5进7 22. ⑨八进四 后⑨进6

黑方多子占优。

### (丙) ⑩六进五

6. ⑩六进五 ⑨9平8

补仕，着法含蓄。

7. ⑨二进四 ⑩7退8 8. ⑩三进一 ⑩2进2

9. ⑩七进五 ⑩7进1 10. ⑩九进一 ⑩7进1

11. ⑩五进三 ⑩8进7 12. ⑩九进一 ⑩1进1

13. ⑨九进五 ⑩2退3

退炮，准备威胁红车右翼。

14. ⑨九退一 ⑩2平7 15. ⑩三退五 ⑩1平2

16. ⑩八退二 ⑩3进4 17. ⑨九平六 ⑩4退6

18. ⑩八平六 ⑩6进8

双方对抢先手。



## 第 14 局 红进正马对黑挺 3 卒 (三)

1. ②二平六 ⑧8平5      2. ⑤二进三 ⑨8进7  
 3. ③一平二 ④2进3      4. ⑥八进七 ⑦3进1  
 5. ⑩六进五

补仕开通左翼子力，着法稳健。

5. …… ⑥7进1

如改走④4进5，⑩七进五⑨9平8，③二进九⑦7退8，⑩七进一⑦3进1，⑩五进七⑦7进1，⑩七退五⑦3进4，⑩八平九④2平3，③九平八，红方易走。

6. ⑩七进五 ⑨9平8      7. ③二进九 ⑦7退8  
 8. ⑤七进一 ④3进1      9. ⑩五进七图

如图形势，黑方有两种走法：(一)④2平1；(二)④2进4，分述如下。

第一种走法：④2平1

9. …… ④2平1  
 平炮，准备开出右车。  
 10. ⑥七进六 ⑨8进7  
 11. ⑩七退五 ③1平2  
 12. ③九平七  
 平车捉马，抢先之着。  
 12. …… ④2进7  
 14. ⑥六退七

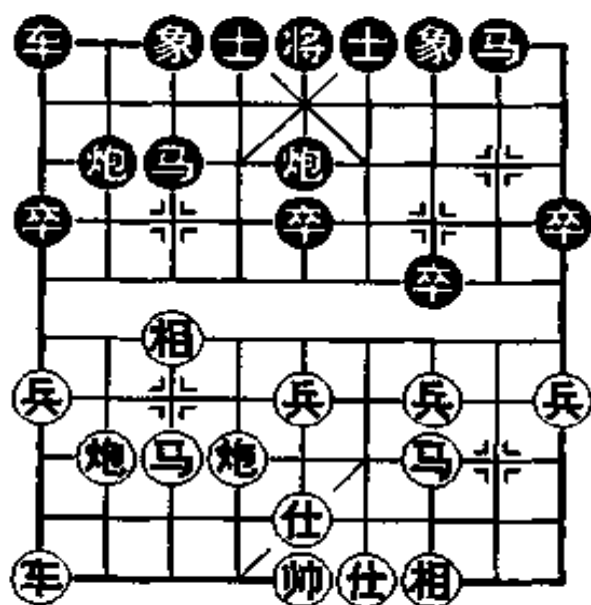

13. ③七进七 ④1进4

回马打车，以退为进，灵活的走法。

- |          |      |          |      |
|----------|------|----------|------|
| 14. ……   | ②退 1 | 15. ⑦七进九 | ②平 1 |
| 16. ⑥六平七 | ③进 1 | 17. ③七平九 | ⑦进 6 |
| 18. ⑦七进七 | ④进 5 | 19. ③九进二 | ⑥进 4 |
| 20. ⑦七平四 | ⑤退 4 | 21. ④四平六 |      |

红方大占优势。

**第二种走法：② 2 进 4**

9. …… ② 2 进 4

黑炮过河，力争主动。

10. ⑦七进六

跃马，控制河口。

- |          |         |          |         |
|----------|---------|----------|---------|
| 10. ……   | ② 2 平 7 | 11. ⑦七退五 | ① 1 平 2 |
| 12. ⑧八平九 | ② 2 进 5 |          |         |

进车捉马，急躁。

13. ⑥六进四 ② 2 平 6 14. ③九平七

出车捉马交换，是简明的走法。

- |          |         |          |         |
|----------|---------|----------|---------|
| 14. ……   | ③ 6 退 1 | 15. ③七进七 | ① 1 进 1 |
| 16. ③七进二 | ⑧ 8 进 7 | 17. ⑥六退二 | ③ 6 平 2 |
| 18. ④五进六 | ④ 6 进 5 | 19. ④四进五 | ④ 5 平 4 |
| 20. ⑥六平七 | ⑦ 7 进 5 | 21. ③七退五 | ⑤ 5 退 6 |
| 22. ⑤九进一 | ① 1 进 1 | 23. ③七平九 | ④ 4 进 5 |

24. ⑥九平七

红优。

## 第 15 局 红车急进过河对黑挺 3 卒

1. ②二平六 ⑧8平5      2. ④二进三 ⑩8进7  
 3. ③一平二 ⑨2进3      4. ③二进六 ⑩3进1 图

挺 3 卒活通马路，灵活的应法：

如图形势，红方有三种走法：（一）③三进五；（二）③二平三；（三）④三进一，分述如下。

### 第一种走法：③三进五

5. ③三进五 ⑨9进1  
 左横车，正着。

6. ④八进九 ⑩3进4  
 跃马，争取巡河线的主动权。

7. ⑧八进一 ⑨2平1

9. ⑥六进五 ⑩1进1

11. ④三进一 ⑨9平6

平车保马待兑，似笨实佳。

12. ③二平七 ⑩1进1

14. ④三进四 ⑨6进4

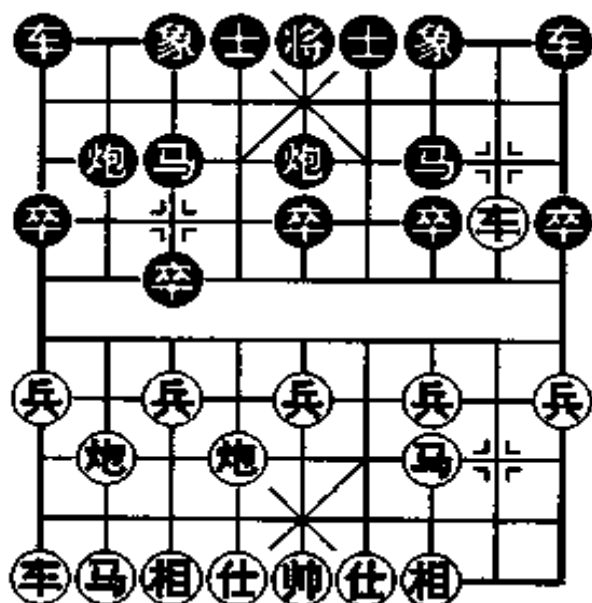

8. ③九平八 ⑨1平2

10. ③二退一 ⑩4进6

13. ④九进一 ⑩1进5

15. ③七进九 ⑨6平1

黑优。

### 第二种走法：③二平三

5. ③二平三

平车吃卒，谋取实利。

5. …… ④3进4 6. ⑧七进五 ③9平8

7. ④六进五 ②4进6

跃马河口，争取对攻。

8. ③三退二 ②7进8 9. ⑤八进七 ③7进9

10. ⑧八进三 ②6进7

兑马，抢先。

11. ③三平六

如改走⑧八平二②7退5，黑优。

11. …… ②4进5 12. ⑧六平三 ③8进9

13. ③三平一 ③5平7

平炮攻击红方右翼，正着。

14. ③六平一 ⑤8进6 15. ③一平三 ③8退4

16. ③三平一 ③8进4 17. ⑧八进一 ④7退2

18. ⑧八平一 ④2平7

黑优。

### 第三种走法：④三进一

5. ④三进一 ③9进1 6. ④六进五 ③9平4

7. ③二平三 ③5退1

退炮准备驱车，灵活之着。

8. ④八进九 ③4进1 9. ③三平四 ④2进4

黑炮过河抢夺中兵，着法有力。

10. ③七进一 ③3进1 11. ④七进五 ③3进1

12. ③九平七 ④5平3 13. ④八退一 ③3进1

14. ④八平六 ④4平5 15. 前④进二 ④4进5

16. 前④平七 ④3进4 17. ③四平三 ④7进9

18. ③三平二 ②2进1 19. ③七平八 ④4进2

20. ⑤三进一 ⑥2进1

黑优。

## 第二节 黑左横车变例

### 第16局 黑挺3卒对红飞右相

1. ②二平六 ⑧8平5 2. ③二进三 ④8进7

3. ①一平二 ⑤9进1

黑方起左横车准备平肋牵制红炮再从中路进攻，这是一个较为激烈的对攻变例。

4. ③二进六

红方急进过河车是为了牵制黑方右马，减弱黑方从中路进攻的威力，是一种传统走法。

4. …… ⑤9平4 5. ④四进五

补右仕是正常的走法，如果补起④六进五，则红方容易受到攻击。

5. …… ⑥2进3 6. ③二平三 ④3进1

挺起3卒，意在畅通右翼马路。

7. ④三进五

红飞中相迫使黑方退中炮，以减少黑方的反击选择。如改走⑤三进一⑥进1，④七进五⑥5退1，④八进二⑥5平7，③三平二⑥7进5，④八进七⑥4进5，④八退三⑥4平3，⑤三进一⑥3进1，⑤三进一⑥7退5，④三进四⑥5退7，③二

进二⑩2平5，⑤三进一⑥7平4，黑方易走。

7. …… ⑤5退1图

如图形势，红方有两种走法：（一）④八进九；（二）④八进二，分述如下。

第一种走法：④八进九

8. ④八进九 ⑤4进1

如改走⑩5平7，⑥三平四④7进8，⑥四平二⑤8进6，⑤三进一⑥6进7，④六平三⑥7进5，④三平一⑩2进1，⑥二进二⑤1进1，④八平七⑥3进2，⑤七进一⑥4进3，⑤七进一⑥4平3，⑤九进一⑥7平3，④七进六⑤1平3，⑥二平七⑥3退3，红方多兵易走。

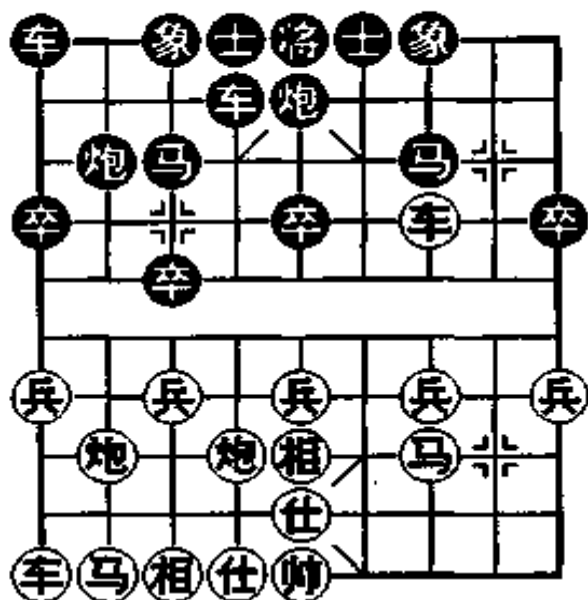

9. ④八进二 ⑩5平7 10. ⑥三平四 ⑤4平6

黑方平车邀兑，调整阵形，正着。

11. ⑥四进一 ⑩2平6 12. ④八平三 ⑤1进1

保炮，乘机出车，正着。如改走⑥7进4，⑤三进一，黑方失先。

13. ⑥九平八 ⑥7进5 14. ④三进四 ⑤1平7

15. ⑥八进四 ⑥7进6 16. ⑤三进一 ④3进4

17. ⑤七进一 ⑥3进1 18. ⑥八平七 ⑥7平8

19. ⑥七平五 ⑤8进2 20. ⑤九进一 ⑥6进5

黑方满意。

### 第二种走法：⑧八进二

8. ⑧八进二 ④5平7 9. ③三平四

红方可考虑先走⑧八平五，待黑方④进5后，再③三平四，局面的变化较多。

9. …… ⑤3进4 10. ③四退三

如改走⑧六进六④4退6，黑方易走。

10. …… ④2平4 11. ⑧六进五 ③4进1

12. ⑧八平三

兑炮，正着。

12. …… ④1进1 13. ⑧八进九 ④7进5

14. ⑧三进四 ③1平7 15. ④三进一 ③7平8

16. ③九平八 ④8进6 17. ⑧三退四 ④8退3

18. ③八进四 ④8平6

邀兑红车，明智的走法，否则红方多兵，黑方不易纠缠。

19. ③四进二 ④7进6 20. ⑧四进三 ④4进5

21. ⑧三进五 ④6进5 22. ③八平五 ④5进7

23. ③五进二 ④1进1

双方平稳。

## 第17局 黑挺3卒对红飞左相

1. ⑧二平六 ④8平5 2. ④二进三 ④8进7

3. ③一平二 ④9进1 4. ③二进六 ④9平4

5. ④四进五 ④2进3 6. ③二平三 ④3进1

7. ⑧七进五

红飞左相，又是一种走法。

7. …… ⑤5退1 8. ④八进九

红左马屯边，含蓄有力。如改走④八进二⑤5平7，③三平二（如③三平四⑦7进5，⑥三进一②1进1，④八进九④4平6，③四进二②1平6，⑥七进一②3进1，③九平七②3进4，③七进四②7进6，④三进四④4进5，③七退一②6退7，③七平五②6进4，黑方子力较灵活，形势稍优）⑦7进5，④八进九②4进4，⑥七进一②4退1，③九平七②7进6，③二平三②1进1，⑥七进一②4平3，③七进五②5进3，双方平稳。

8. …… ②4进1

如改走⑤5平7，③三平四⑦7进5，⑥三进一②1进1，④七进一②3进4，③四退三②4平6，③四进五②1平6，⑥七进一②4进6，③九平七②7平8，④三进四②6进4，②五退四②7进6，②六进五，红方稍优。

9. ④八进二图

红方高炮巡河，主要意图是平中炮以消除黑方反击。

如图形势，黑方有两种走法：（一）②4平6；（二）⑤5平7，分述如下。

第一种法：②4平6

9. …… ②4平6

如改走②2进1，③三退二⑦7进6，③三进五，红方

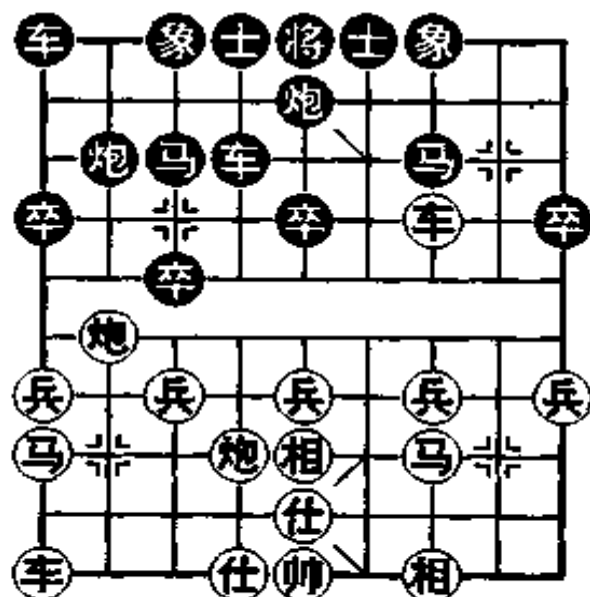



得象占优。

10. 炮八平五

红兑中炮，佳着。如改走炮八平三马5平7，车三平二马7进4，兵三进一马7进6，兵三进一马6进4，黑方子力灵活易走。

10. …… 马2进5 11. 炮五进四 马4进5

12. 车三退二 车1平2 13. 车九平八 马3进5

14. 兵九进一 马2退3 15. 兵七进一

扩先佳着，如改走车八进四马7进8，兵七进一马6进2，兵七进一马6平3，局势平稳。

15. …… 马7进8

如改走马3进1，车三平七马2平3，车八进九马3退2，马九进八马2进3，兵三进一马6进2，炮六平九，也是红优。

16. 兵七进一 马5进3 17. 车三平七 马7进5

18. 兵三进一 马6进2 19. 车八进三 马2退1

20. 车七平六 马5进1 21. 车六进四 马6退1

22. 兵三进一

红优。

### 第二种走法：马5平7

9. …… 马5平7 10. 车三平四

亦可改走车三平二马3进5，炮八平三马7平2，车二平三马7退9，炮三平一马4进5，炮一进四后炮平9，车九平八马1平2，车八进六马1进1，车三平一马9进1，车一退二马2平1，车八进三马3退2，车一平二，红方略优。

10. …… 车4平6 11. 车四进一 马2平6

12. 炮八平三

兑炮，抢先之着。

12. …… ⑩7退9

如改走⑩7进4，⑨三进一⑧3进5，⑦九平八，红方易走。

13. ⑦九平八 ⑥1平2 14. ⑥八进九 ④3退2

15. ④三平五 ⑧7进5 16. ⑨三进一 ⑤9进7

17. ⑨九进一 ⑤2进3 18. ④五平八 ⑦7平1

19. ④八进三 ⑥1进1 20. ⑥九进八 ⑥1进1

21. ⑥八进九 ④6进5 22. ⑥九进七 ④6平3

23. ⑨三进一 ④7退8

双方对抢先手。

## 第18局 黑挺3卒对红进边马

1. ④二平六 ④8平5 2. ⑥二进三 ④8进7

3. ⑦一平二 ⑤9进1 4. ⑦二进六 ⑤9平4

5. ⑥四进五 ⑤2进3 6. ⑦二平三 ④3进1

7. ⑥八进九

进马，失去主动。

7. …… ④4平6

平车控制帅门，兼为右马开路，抢先之着。

8. ④八平七

如改走④七进五④3进4，黑优。

8. …… ⑤3进4 9. ⑦九平八 ④4进6图

如图形势，红方有两种走法：（一）⑦三退二；（二）⑦三平二，分述如下。

第一种走法：⑨三退二

10. ⑨三退二 ⑩2平4

11. ⑨八进四 ⑪7进8

12. ⑩三进五 ⑫1进1

13. ⑨三平二 ⑬5平8

14. ⑨八平四

平车吃马，一车换双，可减轻黑方攻势。

14. …… ⑭8进6

15. ⑨二进三 ⑮4平5

16. ⑨二退三 ⑫1平4

18. ⑩三进一 ⑬4进6

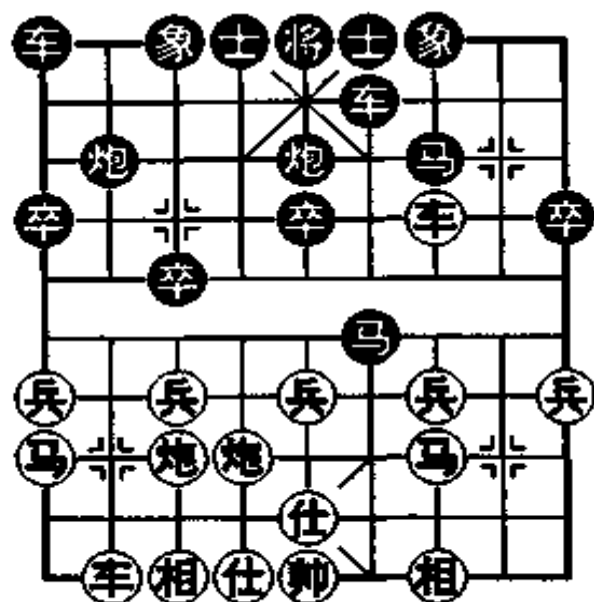

17. ⑭七退一 ⑮4进5

弃车砍炮，发起攻击。如改走⑭7进9，⑨二退一⑫6进7，⑩六平三⑬4进5，⑭七平八⑮4平5，⑨二进四⑫6进1，⑨二退一⑬5平2，⑭八进二⑫5退2，⑩九进一，红方可以抗衡。

19. ⑩三进四

如改走⑫五进六⑬6进7，⑭七平三⑫6进7，⑨二退三⑬5进4，⑫六退五⑬3进5，以下再⑩5平7打炮得子胜。

19. …… ⑬4进1 20. ⑩四退三

如改走⑩三进一⑬4退3，⑭四退三⑬4平8，⑩三进二⑬5进4，黑优。

20. …… ⑬5平2

黑优。

### 第二种走法：③三平二

10. ③三平二 ④2平3 11. ⑤八进四 ⑥1进1

联车，佳着。

12. ⑦三进五

软关，应走⑧三进一比较稳健。

12. …… ⑨7进6 13. ⑩二进三 前⑪退4

退马准备吃中卒，灵活之着。

14. ⑫七退一 ⑬6进5 15. ⑭三进五 ⑮5进4

16. ⑯二退七 ⑰6进2 17. ⑱二平四 ⑲1平8

18. ⑳四进四 ㉑4退6 19. ㉒八平四 ㉓6进5

弃马，抢先之着。

20. ㉔五平四 ㉕8进8 21. ㉖五退三 ㉗8平7

22. ㉘四进一 ㉙5进1

黑优。

## 第19局 黑退中炮对红进边马

1. ①二平六 ②8平5 2. ③二进三 ④8进7

3. ⑤一平二 ⑥9进1 4. ⑦二进六 ⑧9平4

5. ⑨四进五 ⑩2进3 6. ⑪二平三 ⑫5退1

7. ⑬八进九图

如改走⑭三进一⑮4进1，⑯八进九⑰3进1，⑱三平四  
⑲5平7，⑳七进五㉑4平6，㉒四进一㉓2平6，㉔八平七  
㉕3进5，㉖九平八，㉗1进1，黑方满意。

如图形势，黑方有两种走法：（一）㉘4进1；（二）㉙3

进1，分述如下。

第一种走法：④4进1

7. …… ④4进1

至此，红方有三种着法：

(甲) ⑧八进二；(乙) ⑧八平七；(丙) ③三进五

(甲) ⑧八进二

8. ⑧八进二 ③3进1

9. ⑧八平五 ⑤5进4

应走③3进2为宜。

10. ⑤五进一 ②2进1

11. ③三退一 ①1平2

12. ⑨九平八 ②2进3

14. ⑦七进一 ②2进1

应改走②7进6为好。

15. ③三进五

红优。

(乙) ⑧八平七

8. ⑧八平七 ①1平2 9. ⑨九平八 ⑤5平7

10. ③三平四 ④4平6

兑车，准备简化局势。

11. ④四进一 ②2平6 12. ⑨八进九 ③3退2

13. ③三进五 ⑦7进5 14. ⑤五进一 ②2进1

如改走②2进3，⑧七进四，红亦略为易走。

15. ⑤五进一 ⑦7进5 16. ⑧七平八

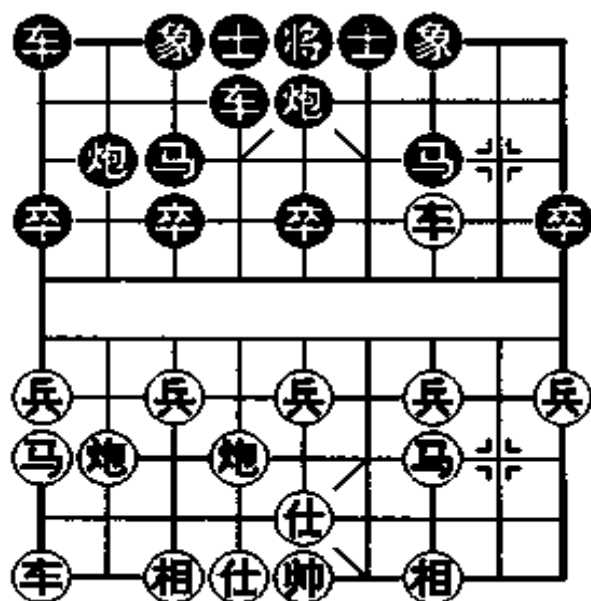

13. ③三平七 ③3进5

红方略为易走。

(丙) 相三进五

8. 相三进五 卒5平7 9. 车三平二  
车平外肋，防止黑方卒4平6邀兑。

9. …… 卒3进1 10. 炮八进二 卒4进3  
11. 兵九进一 卒3进5 12. 兵三进一 卒1进1  
13. 车九进一 卒4退1 14. 车九平七 卒4平8  
15. 车二退一 马7进8 16. 兵七进一 卒3进1  
17. 车七进三 卒3进4 18. 兵三进一  
弃兵制马，红方先手扩大。  
18. …… 卒8退7 19. 炮八进一  
红方易走。

第二种走法：卒3进1

7. …… 卒3进1 8. 炮八平七 卒5平7  
9. 车三平四

如改走车三平二 卒3进2，黑方易走。

9. …… 卒3进4 10. 车四退三 卒2平4  
11. 炮六进五 卒4进1 12. 车九平八 卒1进2  
13. 车八进四

左车巡河，意在增援空虚的右翼。如改走兵七进一 卒3进1，炮七进七 卒4进5，红方显然不好；又如改走炮七平四，黑可卒7退5，马三退一 卒4平8，红方易受攻击。

13. …… 卒4平6 14. 车四进四 卒1平6  
15. 兵三进一 卒7进5 16. 车八平六 卒6进2  
17. 炮七进五 马7进8 18. 车六平五 卒7平5

19. ⑤三进二 ⑥1进1 20. ⑦七平六 ⑧9进1  
 双方大体均势。

## 第20局 红补右仕对黑进右马

1. ②二平六 ③8平5 2. ④二进三 ⑤8进7  
 3. ⑥一平二 ⑦9进1 4. ⑧二进六 ⑨9平4  
 5. ⑩四进五 ⑪2进3 图

如图形势，红方有三种走法：（一）⑧八进二；（二）⑧八进九；（三）⑧七进一，分述如下。

第一种走法：⑧八进二

6. ⑧八进二 ⑨3进1  
 7. ⑧八平三 ⑩5退1  
 8. ⑥二平三 ⑪4进1  
 9. ⑥三平四

可走⑧八进九活通左翼子力为宜。

9. …… ⑫7进8 10. ⑥四退一 ⑬4进2  
 11. ⑥四进三 ⑭2进2 12. ④八进七 ⑮4平6  
 13. ⑥四平三

如改走⑥四退三⑭2平6，⑮九平八⑯1平2，黑方易走。

13. …… ⑰3进5 14. ⑥九平八 ⑱1平2  
 15. ⑥八进四 ⑲5平2 16. ⑥八平六 ⑳4进5

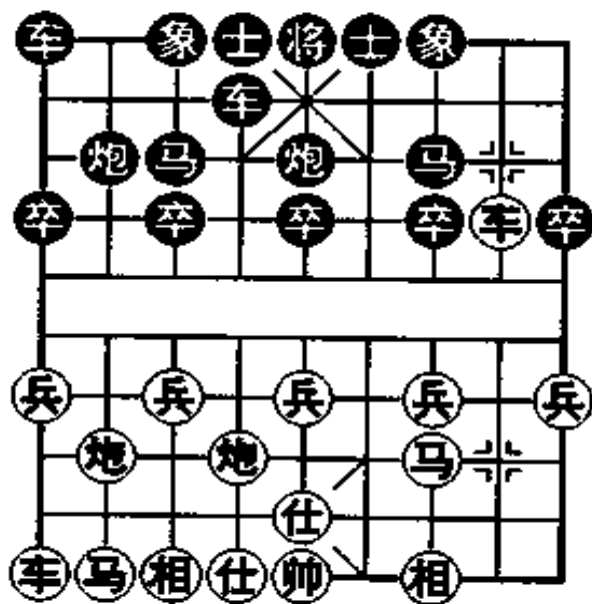

17. ③三退二 前④退1 18. ③六进二 后④平3  
 19. ④三进五 ④2平3  
 红左马受制，黑方易走。

### 第二种走法：④八进九

6. ④八进九 ④5进1

如改走④7进1，③二平三④5退1，④八平七④4进1，  
 ④九平八④5平7，③三平二④1平2，③二进二④7平5，④  
 七进四，④2平1，④六平七④5平4，③八进九④3退2，③  
 二退四④7进6③二平八④1平2，④七平一，红方易走。

7. ④六平五 ④3进5 8. ④八进四 ④5进1  
 9. ④八平五 ④7进5 10. ③九平八 ④1进2  
 11. ④五进一

也可先走③八进四瞄卒。

11. …… ④5进6 12. ④五进五 ④7进5  
 13. ④三退四 ④2平4 14. ④四进五 ④4平6  
 15. ④五进四

应走④七进一为宜。

15. …… ④6进4 16. ③二平三 ④4进4  
 17. ③八进二 ④4平5 18. ③八平五 ④6进1  
 19. ③三平一 ④1退1 20. ③一平七 ④1进1

黑优。

### 第三种走法：④七进一

6. ④七进一

进七兵，制黑方3路马。

至此，黑方有两种应法：（甲）④1进1；（乙）④5进1。



(甲) ①进1

6. …… ①进1 7. ③三进一 ⑤进1

8. ⑧八进四 ④进5 9. ⑨八进七 ④平2

平车捉炮不如改走①平6控肋为好。

10. ⑧八平三 ⑦进9 11. ⑧六平五 ①平6

应②平3，⑨九进二后再①平6控肋，不让红⑨七进六跃马争先。

12. ⑨七进六 ②平4 13. ⑨六进七 ④退3

14. ③七进一 ②退1 15. ⑨九平八 ②平5

16. ③三进一 ⑥进7 17. ⑨八进四 ⑤进1

18. ⑧五进二 后⑧进4 19. ⑨八平五

红方多兵占优。

(乙) ⑤进1

6. …… ⑤进1 7. ⑧八进四 ⑤进1

8. ⑧六平五 ⑤平6

平卒嫌缓，应走③3进5为宜。

9. ③二平三 ⑤5进5 10. ⑧七进五 ⑥6进1

11. ⑨八进七 ③3退5

退马不如径走④4进5有力。

12. ③一进一 ④4进5 13. ⑨三进一 ④4平2

14. ③三平七 ⑦7进6 15. ⑨一进三 ⑤5进7

16. ③五进一 ①1进1 17. ③五进一 ⑥6退5

18. ③七平二 ①1平6 19. ③七进一 ⑥6进1

20. ④五进四 ⑥6进6 21. ④六进五 ⑥6进1

22. ③九平六

红方多兵占优。

## 第 21 局 红补右仕对黑挺 7 卒 (一)

- |         |      |         |       |
|---------|------|---------|-------|
| 1. 炮二平六 | 炮8平5 | 2. 马二进三 | 马8进7  |
| 3. 车一平二 | 车9进1 | 4. 车二进六 | 车9平4  |
| 5. 仕四进五 | 卒7进1 | 6. 车二平三 | 卒2进3图 |

如改走卒7进9, 相三进五卒2进1, 兵九进一卒2平3, 马八进九卒1平2, 炮八进二卒3进1, 炮六平八卒2平1, 车九平八马1进3, 前炮平五卒3进5, 车三平四士6进5, 炮八进五卒3进1, 车四进二卒4进1, 炮八进二, 红方易走。

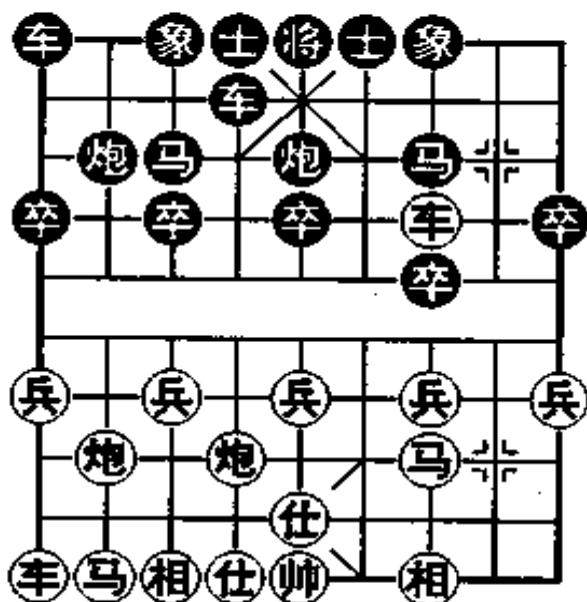

如图形势, 红方有四种走法: (一) 马八进九; (二) 炮八平七; (三) 兵七进一; (四) 炮七进五, 分述如下。

### 第一种走法: 马八进九

7. 马八进九

至此, 黑方有三种应法: (甲) 炮5退1; (乙) 卒3退5; (丙) 卒3进1。

(甲) 炮5退1

7. …… 炮5退1 8. 炮八平七

如改走炮八进二 马5平7，炮八平五 车4进5，车三平四 车4进1，车九平八 车1平2，车八进六 车3进1，黑方易走。

8. …… 车4进1

正着。如改走马5平7，车三平四 车7进5，车九平八 车1平2，车八进六 马7进8，车四平二 马8进7，车二平三 炮2平1，车八进三 车3退2，车三平五，红优。

9. 车九平八 车1进2 10. 车八进四

如改走车八进六 炮5平7，车三平四 炮7平3，炮七进一 车4进3，炮四退四 车3退5，车八退三 车3平2，车八平七前 炮平3，炮五进一 车1平2，车七平四 车3进5，炮三进五 马5退3，黑方易走。

10. …… 炮5平7 11. 车三平二 炮7平2

12. 车八平四 车3进1 13. 炮三进五 车1进1

14. 炮七退一 车4进5 15. 车二平三 马3进2

16. 炮七平六 车4平3 17. 后炮平九

红方先手。

### (乙) 马3退5

7. …… 马3退5

右马归心，含蓄的走法。

8. 炮八进四 车1进1 9. 炮七进五 车1进3

10. 炮八退五 车1进1 11. 炮八平六 车4平2

12. 车九平八 车1进1 13. 马九退七 炮2进5

14. 前炮进五 车1平2 15. 炮六平三 马5进7

16. 车三进一 炮2平7 17. 车八进三 车2平4

18. 炮六进八

炮轰底仕。对攻之着。

18. …… ⑬5平4 19. ④三进二 ⑤4平6  
双方各有顾忌。

(丙) ⑦3进1

7. …… ⑥3进1

进3卒，争取对攻。

8. ④三进五 ⑤5退1 9. ④八平七 ⑤5平7

10. ④三平四 ⑤3进4

进马蹬车，争取主动。

11. ④四退三 ⑤4平2

至此，黑方各子灵活，并占有空间优势，红阵虽然巩固，但已无先行之利。

12. ④九平八 ⑤3进5 13. ④六进二 ⑤1平2

14. ④七平六 ⑤2进2

右炮巡河，稳健的走法。

15. ④九进一 ⑤7平3 16. 右④进三 ⑤2平4

17. ④六平八 后⑤平1 18. ④四进一 ⑤4退2

19. ④八进三 ⑤4平3

黑方易走。

第二种走法：④八平七

7. ④八平七 ⑤3退5

退马，准备从左翼盘环而出，是比较灵活的走法。

8. ④七进四

应改走④三进五，以静制动较好。

8. …… ⑤4进2 9. ④七退二 ⑤7进9

10. ④三平二

平车外肋，脱离险地。

10. …… ⑤7进6 11. ④六平五 ⑥5进7

12. ③二平四 ⑦2进1 13. ⑧八进七 ①4进5

14. ⑨七进三 ②4退1

退车兑炮，着法简明。

15. ④七平五 ③3进5 16. ③四进二 ⑦2平3

17. ⑧七退九 ②4进6 18. ⑨五平七 ⑥3平4

避免，保持变化。

19. ④七平四 ②1平2 20. ④四退一 ⑦4进6

21. ⑧七进九 ⑥4平7

黑方胜势。

### 第三种走法：⑧七进一

7. ⑧七进一

挺七兵，防止黑方进3卒活跃右马。

7. …… ④5退1 8. ⑧八进九 ⑥5平7

9. ③三平四 ③7进5 10. ④八平七 ②1平2

11. ③九平八 ⑦2平1

平炮兑车，稳健的走法。

12. ③八进九 ⑤3退2 13. ⑧九进一 ①4进5

14. ③三进五 ②4进3 15. ⑧九进八 ⑦1进3

16. ④七进四

炮击3卒，是谋取实惠的走法。

16. …… ②1进1 17. ③四进二 ⑦7退1

18. ③四平三 ⑤7进8 19. ④七平一 ⑧8进7

20. ③三退二 ②4平2 21. ⑧八退九 ⑤2进3

22. ④一进一 ⑤3退1 23. ③三平五

红优。

### 第四种走法：⑩七进五

7. ⑩七进五

补相，巩固阵势。

7. …… ⑤5退1      8. ⑧八进九 ④4进3

9. ⑨八平七 ③4平2  
平车，外肋封车，正着。

10. ⑥七进一 ④5平7      11. ③三平四 ①3退5

12. ②四进二 ⑥2平4      13. ③九平八

兑车，争先之着。

13. …… ③2平6      14. ③四退三 ⑦7进6

15. ③八进五 ⑤5进7      16. ⑨七进四 ②1进2

17. ⑨六平七 ⑥6进4      18. ⑥五进一

红方易走。

## 第22局 红补右仕对黑挺7卒（二）

1. ⑨二平六 ⑧8平5      2. ⑤二进三 ④8进7

3. ③一平二 ③9进1      4. ③二进六 ③9平4

5. ④四进五 ③7进1      6. ③二平三图

如图形势：黑方有三种走法：（一）③2进1；（二）③4进3；（三）⑦7进9，分述如下。

第一种走法：②2进1

6. …… ②2进1

黑方以进7卒，屯边马对付红方过河车，这种战术反弹力不强，先手易被红方掌握。

7. ④八进九

亦可改走④九进一④4进4，④八进九④5平3，④八平七④3进5，④九平八④1平2，④八进六④3进1，④三进五④2退1，④三平四④2平4，④八平九④4进6，④九进一④4平1，④九平七④1进2，④四进二④4进5，④七平五④2进7，④七平六④7进6，④五退一，红优。

7. …… ④5平3  
将中路移至3路，灵活之着。

8. ④八平七 ④7进5

9. ④九平八 ④1平2

10. ④八进四 ④2进1

11. ④三平二 ④1进1

12. ④三进五 ④4进3

黑车巡河占据要道，正着。

13. ④八平四 ④2平1

14. ④六进二 ④4进5

15. ④七平六 ④4平6

16. ④四进一 ④7进6

17. ④六退一 ④6退7

退马保中兵，稳健之着。如改走④1进3，④六平九④1进2，④二平五，红方多兵占优。

18. ④二退二 ④2进8

19. ④三进一 ④1进1

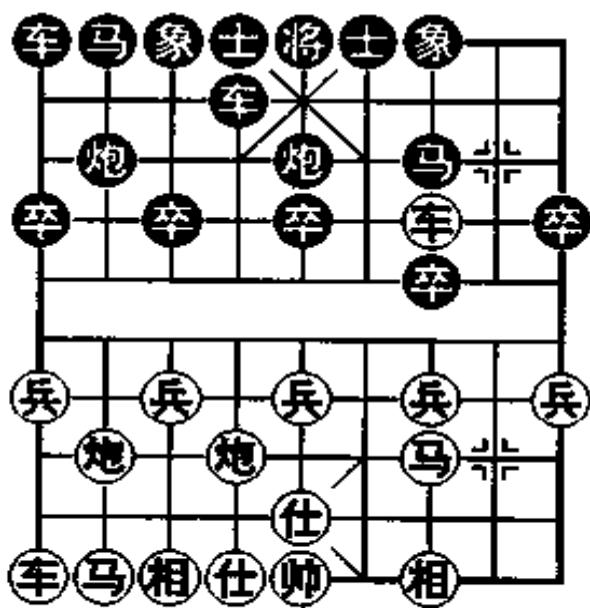

20. ⑤三进一 ②1进1      21. ③二平九 ④1进1  
 22. ③九进二 ②5进7  
 双方均势。

**第二种走法：②4进3**

6. …… ②4进3      7. ④八进九 ③2平3  
 8. ⑤九进一 ②4平2      9. ③九平八 ②5平4  
 卸炮，调整阵势。

10. ⑥六平五

反架中炮，攻击黑方中路。

10. …… ②4进5      11. ④五进四

炮打中卒，先得实惠。

11. …… ⑤7进5      12. ③三平五 ④4平7  
 13. ③五平七 ④3进5      14. ④三进五 ⑤2进4  
 15. ③七平六 ④3平2      16. ④八进五 ⑤2进5  
 17. ④九退八 ②4进2      18. ③六平三 ④7平9  
 19. ⑤七进一

红方多兵易走。

**第三种走法：⑤7进9**

6. …… ⑤7进9      7. ④八进九 ⑤2进1  
 8. ⑤九进一 ②4进4      9. ④八平七 ⑤1平2  
 10. ③九平八 ②4进5      11. ③八进四  
 兑车，抢先之着。

11. …… ②4退1      12. ⑤三进一 ④7进1  
 13. ③八平三 ②4平2  
 平车防止红方进马，软着。



14. ⑨九进八 ②2平6      15. ⑧八进七 ③2平1  
 16. ③三平八 ④2平4      17. ⑧七进八 ⑤6平7  
 18. ③三退一 ⑥9进7      19. ⑧八退六 ⑦5进4  
 20. ③六平三  
 红优。

### 第23局 黑横车平右肋对红补右仕

1. ②二平六 ⑧8平5      2. ④二进三 ⑨8进7  
 3. ③一平二 ⑤9进1      4. ③二进六 ⑥9平4  
 5. ④四进五图

如图形势，黑方有三种走法：（一）⑤2进1；（二）④4进3；（三）⑤5进1，分述如下。

第一种走法：⑤2进1

5. …… ⑤2进1

右马屯边形成中炮单拉马阵势。

6. ③二平三 ④4进3      9. ⑧八进二 ③2进4  
 7. ⑧八进九 ②2平3      11. ③九平八 ④4进5  
 8. ⑧九进一 ③1平2  
 10. ⑧三进一 ④4进1  
 12. ④三进五 ⑤5平4

黑平炮邀兑，软着。后改走⑤5平6稍好。

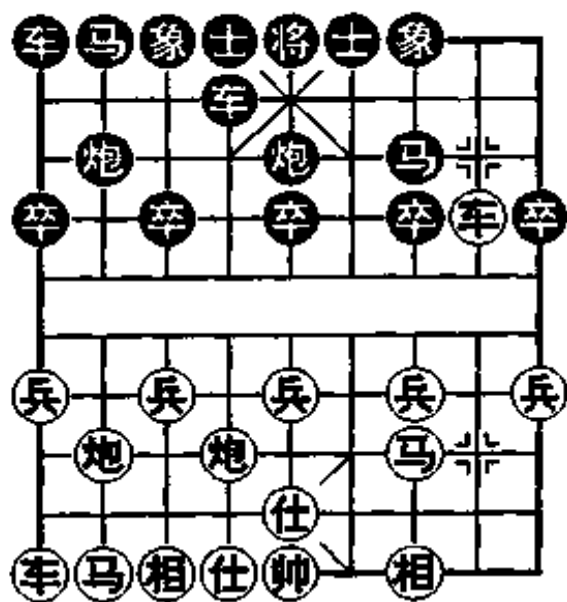

- |          |      |          |      |
|----------|------|----------|------|
| 13. 炮六进五 | 卒4退3 | 14. 兵三进一 | 马7进9 |
| 15. 兵三平四 | 卒3进1 | 16. 炮八平三 | 卒2进5 |
| 17. 马九退八 | 炮3进1 | 18. 兵四进一 | 马7退9 |
| 19. 马八进九 | 卒4进3 | 20. 车三平一 | 马9退7 |
| 21. 车一进一 | 炮3平6 | 22. 车一平七 |      |

红方胜势。

### 第二种走法：卒4进3

5. …… 卒4进3      6. 车二平三 卒1进1

7. 马八进七

也可炮八进七，打马得子。

7. …… 炮2平3      8. 炮八进二 卒3进1

9. 炮八平三 马7退5

应走马7退9为宜。

10. 车九平八 马2进1      11. 炮六平五 炮3进1

12. 炮五进四 马7进9      13. 炮五退二

红方多兵占势易走。

### 第三种走法：卒5进1

5. …… 卒5进1

冲中卒嫌急，应走卒2进3为好。

6. 车二平三 卒5进1      7. 炮六平五 卒5平6

8. 马八进九 卒6进1

冲卒缓着。应走卒4进3或进4为宜。

9. 炮五进五 马7进5      10. 炮八平五 卒4平6

11. 车九平八 炮2平4      12. 车八进七 卒4进5

13. 炮五平八 马2进1      14. 兵九进一 卒6进3

15. ⑨九进八 ⑩1进1      16. ⑧八进七 ⑥6平2  
 17. ⑧八退二 ⑩1进2      18. ⑧九进一  
 红优。

## 第24局 黑左横车对红车巡河

1. ②二平六 ⑧8平5      2. ③二进三 ⑧8进7  
 3. ④一平二 ⑨9进1      4. ④二进四图

如图形势，黑方有两种走法：(一) ⑨9平4；(二) ③二进3，分述如下。

第一种走法：⑨9平4

4. …… ⑨9平4  
 5. ⑥六进五 ③2进3  
 6. ④八进七

如改走④二平七 ⑤5进1，⑦七进二 ⑩1进2，②六平七 ④4进7，④八进九 ③2进4，黑方可以抗衡。

6. …… ⑩1进1      7. ⑧七进一 ④4进5  
 8. ②七进五 ⑤5进1      9. ②八进四 ⑤5进1  
 10. ④二平五 ④4平3      11. ④九平七 ④1平4  
 12. ②八平三 ③7进9

如改走③7进5，②三平七，红优。

13. ④五平三 ③3进1      14. ②三平七 ③3进5

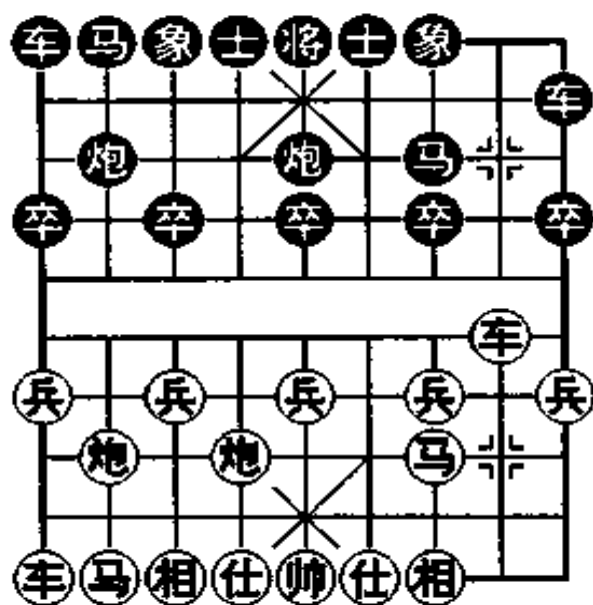

15. 兵七进一 卒3退2      16. 马七进八 卒3进5  
 17. 相五退七 马5进3      18. 相七进五  
 红方多兵占优。

**第二种走法：卒2进3**

4. …… 卒2进3      5. 仕六进五 卒1进1  
 6. 车二平七

平车捉卒，力争主动，也可改走兵七进一。

6. …… 卒7进1      7. 车七进二 卒3退5  
 8. 马八进七 卒7进6      9. 兵七进一 卒5进7  
 10. 车七进三 卒9平3      11. 车七退一

如改走车七平八 卒3平4，卒八退二 卒3进2，红无便宜可占。

11. …… 卒1平3      12. 相七进五 卒6进5  
 13. 马三进五 卒5进4      14. 炮六进一 炮2平5  
 15. 炮八进七 卒4进5

不能走卒3退1捉炮，否则卒九平八，红优。

16. 卒九平八 卒3进4      17. 马七进八 卒7进6  
 18. 马八进九 卒3退2      19. 马九进八 卒3退2  
 20. 炮八平九 卒6进4      21. 马八退九 卒4进2

互缠中黑不难走。

## 第三节 红补右仕变例

### 第 25 局 红进车捉马对黑马窝心

1. ②二平六 ⑧8平5      2. ④二进三 ⑩8进7  
3. ⑥四进五

红方上仕，旨在先巩固中防，再出肋车，是稳健的走法。

3. …… ⑨9平8      4. ③三进五 ⑦2进3  
5. ①一平四 ⑤8进4

黑车巡河，待机而动。另有两种走法：①⑤5进1，⑧八进七⑨5进1，⑥五进一④3进5，④六进一⑦5进3，⑧八进四，红方先手；②⑦7进1，⑧八进七④4进5，⑥七进一④5平6，⑧七进六④3进5，⑧八平七，红方先手。

6. ①四进七

进车捉马，打乱黑方阵角。如改走⑧八进九④3进1，⑧八进四④7进1，⑧八平七④1平2，①九平八④2进5，①四进七④8退2，①九进一④5进1，①四退三④5进1，①五进一④2平5，⑧七进五④5进5，①五退四④5平1，①八进九④3退2，黑方易走。

6. …… ④3退5      7. ①四退三图

侵扰黑马后再退车河口，准备向左翼调动。

如图形势，黑方有两种走法：（一）④2平1；（二）④3进1，分述如下。

第一种走法：⑫2平1

7. …… ⑩2平1

黑方平边炮，准备炮打边兵，同时可以开出右车。

8. ⑧八进九 ⑨1平2

9. ⑨九平八 ⑨1进1

挺边卒，控制9路边马的出路。如改走⑨2进4，⑧九进一，以后红有⑧九进八打车之手段，红方易走。

10. ⑩八进四

进炮封车，缩小黑方2路车的活动范围，又可控制黑方的窝心马。

10. …… ⑤5进3 11. ⑨四平六

红车左移，加强对黑右翼的攻击。

11. …… ④4进5 12. ⑩八退二

退炮，着法灵活。

12. …… ⑩5平6

卸中炮，准备中路飞象，为3路马生根。

13. ⑩六平八 ⑨2平1 14. ⑨六进四 ⑨3进1

15. 后⑩平六 ⑨1平2 16. ⑨六平七 ⑨3进5

17. ⑩八进三 ⑨2平3

平车兑车，软着，应改走⑩5退4，尚可支撑。

18. ⑨七平九 ⑨3平2 19. ⑨九退一 ⑨5退3

20. ⑨九退二 ⑩6平2 21. ⑨八进六 ⑨7进5

22. ⑨八平七 ⑨3退4 23. ⑨九平八

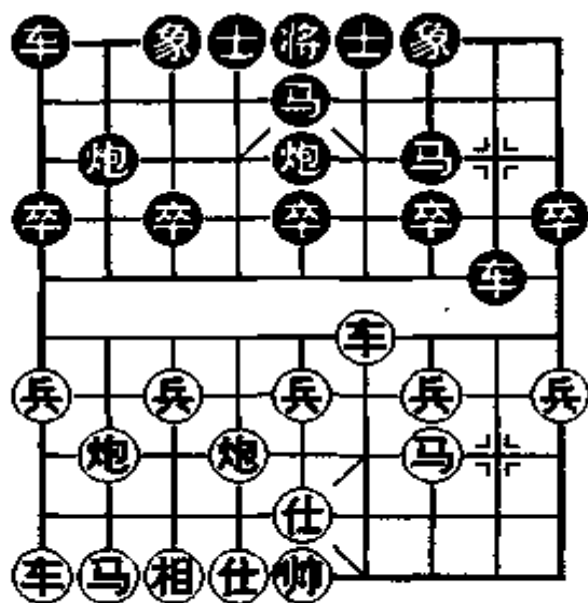

红优。

第二种走法：②3进1

7. …… ②3进1

黑方挺3卒，灵活之着。

8. ④四平六 ⑤5进3

至此，红方有两种着法：（甲）⑧八进七；（乙）⑧八进九。

（甲）⑧八进七

9. ⑧八进七 ④4进5 10. ⑥六进二 ⑦5平6

黑方卸中炮，及时调整阵形，正着。

11. ⑨七进一 ③3进5 12. ⑨七进一 ⑧8平3

13. ⑧七进六 ⑩6进1 14. ⑥六进二 ⑤1平4

15. ⑥六进一 ①5退4 16. ⑨三进一 ②2平1

正着。如改走⑦7进1，⑧六退八⑤3进2，⑧八进五⑥3平2，⑨三进一⑤2退5，⑨三进一，红优。

17. ⑥九平八 ④7进1 18. ⑨三进一 ③3平7

19. ⑧八平九 ③7进6

双方均势。

（乙）⑧八进九

9. ⑧八进九 ①4进5 10. ⑥六进四 ②2进4

进炮打中兵，另为3路马进河口让出3路，否则红⑥六平七捉马，黑③3进4，红⑧八进三牵住车马，黑易丢子。

11. ⑥六平八

不如改走⑥六进一邀兑，保住中兵，较为有利。

11. …… ②2平5 12. ⑥九平八 ⑧8平4

13. ⑤五平四 前④平6      14. ⑥四平五 ④6退5  
 15. 前③退二 ②3进1  
 飞边象，开通车路，佳着。  
 16. ⑧九进一 ⑦7进1      17. 前③退二 ②7进6  
 18. ⑧三进一 ④6进7  
 黑方易走。

## 第26局 红进车捉马对黑退外肋马（一）

1. ②二平六 ⑧8平5      2. ④二进三 ⑥8进7  
 3. ④四进五 ④9平8      4. ④三进五 ④2进3  
 5. ③一平四 ④8进4      6. ③四进七 ④7退8

黑方退马避捉，又是一种应法。

7. ③四退三 ④3进1      8. ③四平六图

如图形势，黑方有两种走法：（一）④4进5；（二）④5平6，分述如下。

第一种走法：④4进5

8. …… ④4进5

至此，红方有两种着法：（甲）④八进九；（乙）④八进七。

（甲）④八进九

9. ④八进九 ④1进1  
 10. ④八进四 ④1进3

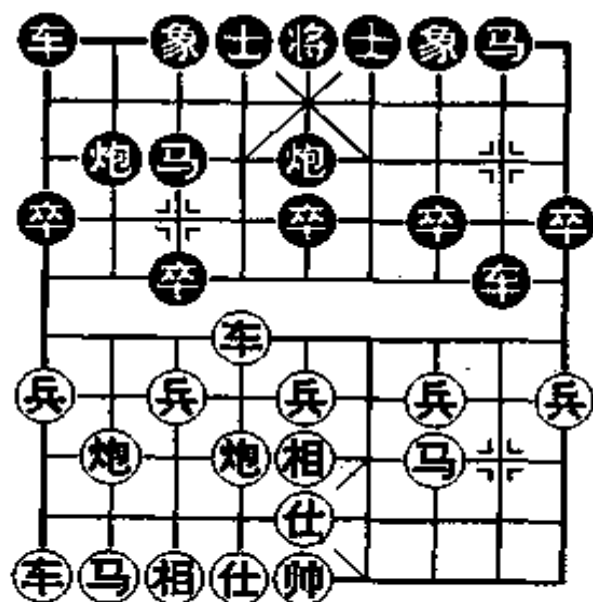

11. ④八平三 ④5进1



12. 炮三退二 车1平2      13. 兵九进一 卒5进1  
 14. 兵五进一 马3进5      15. 车六退一 炮5进3  
 16. 兵九进一 炮2平9

黑方平边炮，攻击红方右翼，着法紧凑有力。

17. 兵九平八 车2平1

正着。如改走炮2进1，车六进三，红方易走。

18. 车六平四

平车护肋，不如改走车六平五捉中炮较好。

18. …… 车1平4      19. 炮六进一 卒9进4  
 20. 马三进一 车8进5

如改走炮4进3，马一进二车4平6，车九平八，红方易走。

21. 车四退三 车8平6      22. 炮五平四 卒4进3  
 23. 马一退二 卒7进5      24. 车九平八 卒4平6  
 25. 马二进四 马8进7

黑方易走。

### (乙) 马八进七

9. 马八进七 卒8进7

如改走炮5平6，炮八平九卒3进5，兵九进一炮2平1，车九平八马8进7，兵七进一车1平3，炮九退一卒3进4，兵七进一卒3进4，车八进九卒5退4，马七进八卒4退3，车八平九卒1进3，马八进九卒1退5，炮九进八卒4进5，马九退七卒8平3，双方平稳。

10. 炮八进四 卒5平4      11. 炮八平三 卒3进5  
 12. 车六平八 车1进1      13. 兵三进一 炮2退2

退炮，灵活之着。

- |          |      |          |      |
|----------|------|----------|------|
| 14. ⑧八进四 | ⑨2平4 | 15. ⑩六进七 | ⑪1平4 |
| 16. ⑫九进一 | ⑬3进4 | 17. ⑭八退四 | ⑮7进9 |
| 18. ⑯三进四 | ⑰4平3 | 19. ⑱八平六 | ⑲3进1 |
| 20. ⑳六进一 | ㉑8平4 | 21. ㉒四进六 | ㉓4进4 |
| 22. ㉔五进七 | ㉕4平6 | 23. ㉖三平二 | ㉗6平8 |
| 24. ㉘二平四 | ㉙1进1 | 25. ㉚七进五 | ㉛1平2 |

黑优。

### 第二种走法：④5平6

8. …… ④5平6

卸炮，稳健。

9. ⑤八进九 ⑥3进5 10. ⑦八进四

至此，黑方有两种应法：（甲）①1进1；（乙）②4进5。

#### （甲）①1进1

10. …… ①1进1 11. ⑧八平七 ②4进5

12. ③九平八 ④2退2

黑方退炮底线，保留①1进3捉炮的先手，正着。

13. ⑤八进六

红车过河，抢占卒林线，避开黑①1进3捉炮的手段。

13. …… ⑥8进9 14. ⑦九退七 ⑧9进1

15. ⑩六平九 ⑪2平3

兑炮，开通车路，正着。

16. ⑫七进三 ⑬1平3 17. ⑭七进八 ⑮8平4

兑车，简明的走法。

18. ⑯六平二 ⑰4进2 19. ⑱九进三 ⑲4平3

20. ㉑九进一 后⑲平4

双方对抢先手。

(乙) ④4进5

10. …… ④4进5

补右士，以逸待劳。

11. ⑧八平七 ②2平1

黑方平边炮，准备抢出右车，牵制红方左翼。

12. ③九平八 ①1进1 13. ⑨九退七 ⑤7进1

14. ⑥六平九 ③8进7 15. ④三进一 ⑩1进4

炮击边兵，谋取实利。

16. ③八进三 ③1进3 17. ⑧七平一 ⑤7进9

18. ③八平九 ⑤7进1 19. ⑧五进三 ⑤9退7

20. ⑧三退五 ⑤7进6 21. ③六平三 ⑤8进2

黑方易走。

## 第27局 红进车捉马对黑退外肋马（二）

1. ⑧二平六 ⑨8平5 2. ⑨二进三 ⑤8进7

3. ④四进五 ③9平8 4. ⑧三进五 ⑤2进3

5. ③一平四 ③8进4 6. ③四进七 ⑤7退8图

如图形势，红方有两种走法：（一）③四退一；（二）③八进九，分述如下。

第一种走法：③四退一

7. ③四退一 ①3进1 8. ⑧八进四

红方伸炮过河，准备平七压马，开通左翼子力。

8. …… ①1进1

如改走⑤3进4，⑥四平五⑦4进6，⑧五平四，红方多兵占优。

9. ⑧八平七 ④4进5

10. ⑥四平三 ⑤1进3

弃象捉炮，展开对攻。

11. ⑧七进三 ⑦8进9

12. ⑥三进三 ⑤5进1

13. ⑧三进一 ⑨9进7

进马，保持变化。也可改

走⑤1平7邀兑。

14. ⑧三进一 ⑤8平7

15. ⑨八进七 ⑤1平2

16. ⑧九进一 ⑤5进1

18. ⑧九进一 ⑤7退6

如改走⑤5进4，⑧九平八⑤2平3，⑥九进九，红优。

19. ⑧九平八 ⑤2平3 20. ⑥三退四 ⑤5进7

21. ⑥九进九 ⑤6进7

如改走⑤7进5，⑧七退四⑤5退4，⑧七平五⑤3平5，⑥五进二⑤5进4，④五进六⑤5退1，④六退五，红优。

22. ⑧八平七 ⑤3进1 23. ⑧七进一 ⑤3退2

24. ⑧七进六

红优。

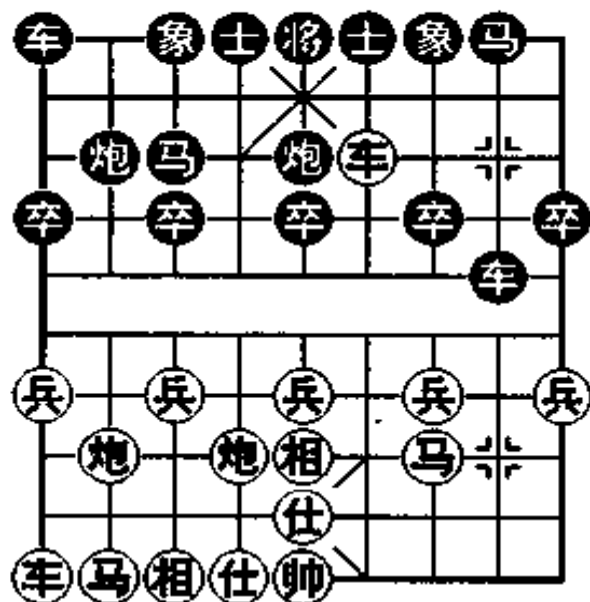

17. ⑧五进一 ⑤3进5

### 第二种走法：④八进九

7. ④八进九 ②2进4 8. ⑧七进一 ①4进5

9. ⑥四退三 ⑤1进1 10. ⑧八平七 ⑤1平2

11. ⑧三进一 ⑥8平4 12. ⑧六进二

升炮阻车，暗伏⊙七进一驱车，黑如⊙4平3，则⊙六平七打车得子。

12. …… ⊙2进2

升车保马，势所必然。

13. ⊙九平八

出车牵炮，继续实现谋子计划。

13. …… ⊙3进1

飞边象，防止红⊙七进一渡河丢子。

14. ⊙九进一

谋子不成，转移边线，再设陷阱。

14. …… ⊙1进1 15. ⊙六平九 ⊙4进2

进车保炮，及早防失子，否则红有⊙七进一再⊙九进八踩车得炮的妙着。

16. ⊙一进一 ⊙8进7 17. ⊙四进二 ⊙5进1

18. ⊙四平三 ⊙5进1 19. ⊙三进一 ⊙5进1

20. ⊙三进四 ⊙4进2 21. ⊙九平八

红优。

## 第28局 红进边马对黑车巡河

1. ⊙二平六 ⊙8平5 2. ⊙二进三 ⊙8进7

3. ⊙四进五 ⊙9平8 4. ⊙三进五 ⊙2进3

5. ⊙一平四 ⊙3进1

挺3卒灵活右马，是七十年代末期比较流行的走法。

6. ⊙八进九

如改走⊙四进五⊙5进1，⊙八进九⊙3进5，⊙六进五

⑤5退1, ⑥八平六⑦7进1, ⑧四进一⑨1平2, ⑩九平八⑪2进5, 黑方易走。

6. …… ⑫8进4图

黑方升车巡河, 是稳健的走法。

如图形势, 红方有三种走法: (一) ⑬八进四; (二) 车九进一; (三) ⑭八平七, 分述如下。

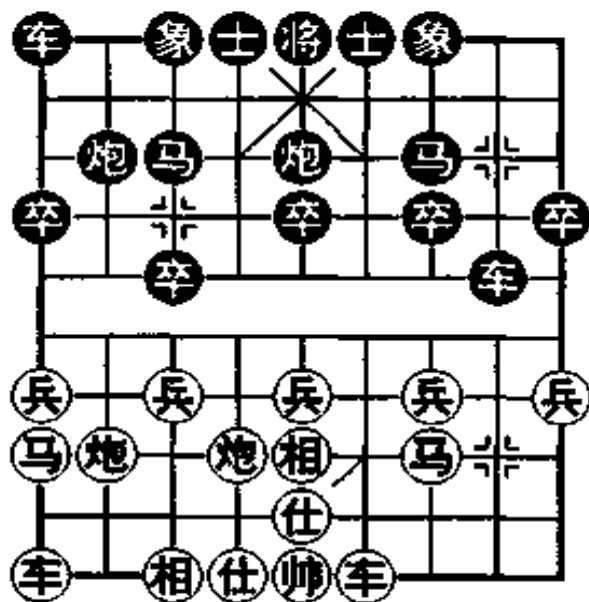

第一种走法: ⑬八进四

7. ⑬八进四

至此, 黑方有两种应法:

(甲) ⑮3进2; (乙) ⑯7进1。

(甲) ⑮3进2

7. …… ⑮3进2

进马, 封住红方左车, 以限制其子力顺利出动。

8. ⑬八平三 ⑰7进9 9. ⑱三进一 ⑲1进1

10. ⑳四进四 ㉑4进5

补士, 以逸待劳。如改走㉒1进1, ㉓九进一㉔1平8, ㉕九进一㉖1进1, ㉗四平九后㉘平6, ㉙九进一㉚2退3, ㉛九进八㉜6进2, ㉝七进一㉞3进4, ㉟七进一㊱4进5, ㊲七进一, 红方易走。

11. ㊳四平六

如改走㊴九进一㊵5平3, ㊶四进二㊷3进5, ㊸三平五㊹1进3, ㊺五平八㊻3进1, ㊼五进七㊽2进4, ㊾五进一㊿

8平2, ⑧八平六⑤1平3, ④五退四②7进8, ⑨四退三⑥2进3, ⑩三进二①4退5, ⑦四平六③5进6, 前⑨进二⑩2进3, ⑧八平五⑤3进2, 黑可胜。

- |          |      |          |      |
|----------|------|----------|------|
| 11. .... | ⑦3进1 | 12. ⑨六平七 | ⑥2进1 |
| 13. ⑧七进三 | ⑩2进5 | 14. ⑧七平八 | ⑤1退2 |
| 15. ⑩九进八 | ⑩2退1 | 16. ⑧九平八 | ⑤2进4 |
| 17. ⑩八进六 | ⑩5平6 | 18. ④五进一 | ⑥1进1 |
| 19. ④七进一 | ⑤1进1 | 20. ⑧八进二 | ⑤1进1 |
- 各有千秋。

(乙) ⑦7进1

7. .... ⑦7进1

挺7卒, 是81年全国赛中出现的新变着。

8. ⑧八平七 ⑤1平2      9. ⑧九平八 ⑩2进5  
进炮封车, 着法有力。

10. ⑨四进七 ⑤8退2      11. ④七进一  
弃兵换象, 争先的佳着。

11. .... ⑦3进1      12. ⑧七进三 ⑥2平3  
兑炮, 正着。如改走⑤4进5, ⑨四退三, 红方必然吃回过河卒, 红优。

13. ⑧八进二

兑子后, 黑有一卒过河, 但红双车灵活, 各有顾忌。

13. .... ⑤6进5      14. ⑨四进一 ⑥3进1  
15. ⑩六退一

退炮, 着法灵活, 下步可平炮牵马。

15. .... ⑦3平4

横卒不如⑤3进4, 红如⑧八进三⑤4进5, ④三进五⑩

5 进 4，⑨八平三⑧3 平 4，黑方有攻势。

16. ⑨八进一 ⑧8 进 5 17. ⑩六平七

平炮打车，好棋。如改走⑩三退四⑧4 进 5，黑方大有攻势。

17. …… ⑧3 退 1

如改走⑧3 进 4，⑨八平六⑧8 平 7，⑨六进二⑩5 进 4，⑨六平三，红优。

18. ⑩三退四 ⑧4 平 5 19. ⑩九进七 ⑧1 进 3

20. ⑨八进二

虎口献车，黑方只能坐视，而不敢吃，因炮有底线闷宫杀。

20. …… ⑧5 平 4

横卒驱马，摆脱牵制。

21. ⑨八平三

红优。

### 第二种走法：⑨九进一

7. ⑨九进一

高横车，嫌缓。

7. …… ⑩2 平 1

平炮亮车，正着。

8. ⑩八进四 ⑧1 平 2 9. ⑩八平九 ⑧5 进 1

挺中卒，准备采用盘头马进攻。

10. ⑨四进六 ⑧5 进 1 11. ⑩五进一 ⑧3 进 5

12. ⑩九退七 ⑧5 进 3 13. ⑩七进六 ⑧2 进 3

升车捉炮，抢占要道。

14. ⑩七平六 ⑧1 平 4 15. 前⑩进三



败着。应改走④六进四⑤5进6，⑥四退二⑦5退3，前⑧进三，双方对攻。

15. …… ⑧5平4      16. ④六退四      ⑦4平5  
 17. ⑥九平六      ⑧4平5      18. ⑥六进五      前⑦进3  
 19. ④六进五      ⑦5进5      20. ④五平四      ⑦5平7
- 黑方多子占优。

### 第三种走法：⑧八平七

7. ⑧八平七      ⑤3进2      8. ⑥四进六  
 伸车卒林，准备攻击黑方左马。

8. ……      ④4进5      9. ⑥四平三      ⑦5平3  
 卸炮，调整阵势，稳健的走法。

10. ⑥七退一      ⑦3进5      11. ⑧九进一      ⑥1平4  
 12. ⑥三退二      ⑥8平6      13. ⑧七进一      ⑤7进8  
 14. ⑥九进一      ⑥4进6      15. ⑧七进一      ⑥6平3  
 16. ⑥七进六      ⑥3退2      17. ⑥三平二      ⑥4退2  
 18. ⑧九进一

弃兵通车，抢先之着。

18. ……      ⑥1进1      19. ⑤九进八      ⑥4平6  
 20. ⑥九进四      ⑤8进6      21. ⑥二平四

红方弃车砍马，实施先弃后取的战术手段，佳着。

21. ……      ⑥6进1      22. ⑤八进六      ⑥6平4  
 23. ⑥九平八      ⑥3进2      24. ⑤六进五      ⑦7进5  
 25. ⑥八进二

红优。

## 第 29 局 红进边马对黑挺边卒

- |         |      |         |       |
|---------|------|---------|-------|
| 1. ②二平六 | ⑧8平5 | 2. ④二进三 | ⑨8进7  |
| 3. ⑤四进五 | ③9平8 | 4. ⑥三进五 | ⑩2进3  |
| 5. ⑦一平四 | ④3进1 | 6. ⑧八进九 | ①1进1图 |

如图形势，红方有两种走法：（一）⑤三进一；（二）⑧八进四，分述如下。

第一种走法：⑤三进一

- |                 |      |          |      |
|-----------------|------|----------|------|
| 7. ⑤三进一         | ⑨8进4 |          |      |
| 8. ⑦四进六         | ①1进1 |          |      |
| 9. ⑦四平三         | ⑨8退2 |          |      |
| 退车保马，似笨实佳。      |      |          |      |
| 10. ⑧八平七        | ④3进4 |          |      |
| 跃马河口，窥视中兵。      |      |          |      |
| 11. ③九平八        | ②2退1 |          |      |
| 退炮，准备平7轰车，进行反击。 |      |          |      |
| 12. ③三退一        | ④4进5 | 13. ⑥七退一 | ②2平9 |
| 平炮瞄边兵，抢先之着。     |      |          |      |
| 14. ⑦八进四        | ⑤5进7 | 15. ⑥六平三 | ①1平6 |
| 16. ⑤五退四        | ⑧9进5 | 17. ⑤六进五 | ⑨9进3 |
| 18. ⑥三退二        | ⑩7进8 | 19. ⑦八平六 | ④8进9 |
| 20. ⑦三平七        | ③8平6 | 21. ⑥七进一 | ⑤9进8 |
- 黑方大占优势。

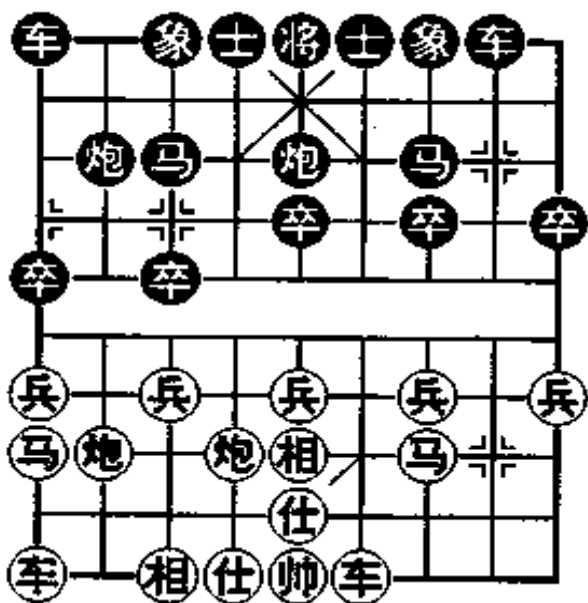

### 第二种走法：⑧八进四

7. ⑧八进四 ⑤1进3 8. ⑧八平三 ⑤5进1

9. ⑧三退二 ⑤1平2 10. ⑧九退七

退边马，灵活之着。

10. …… ⑤5退1 11. ⑧九进一 ⑤7进5

12. ⑧九进一 ⑤2进5

进车下二路捉马，争取对攻的走法。

13. ⑧九进一

冲兵弃马，寻求变化。

13. …… ⑤3进2 14. ⑧七进六 ⑤2进3

15. ⑧九进一 ⑤2进4 16. ⑧九进六

红方进车卒林，力争主动的走法。

16. …… ⑤5平3

正着。如改走⑤2平4，⑧九平六⑤4平7，⑤三平六，红方胜势。

17. ⑧六进五 ⑤4进5 18. ⑧九平八 ⑤8进4

19. ⑧八平七 ⑤8平5 20. ⑧七进一 ⑤2进1

21. ⑧四进八

红方大占优势。

## 第30局 红进边马对黑补右士

1. ⑤二平六 ⑧8平5 2. ⑤二进三 ⑤8进7

3. ⑤四进五 ⑤9平8 4. ⑤三进五 ⑤2进3

5. ⑤一平四 ⑤3进1 6. ⑤八进九 ⑤4进5图

如图形势，红方有两种走法：（一）⑨九进一；（二）⑧八平七，分述如下。

**第一种走法：⑨九进一**

7. ⑨九进一

高车，开动左翼主力。

7. …… ⑤5进1

8. ⑧八进四 ③3进1

飞边象，软着。应改走⑥1进1较多变化。

9. ④四进六 ⑤3进5

黑方进马败着，应改走

⑦7进1为宜。

10. ⑧六进四

伸炮打马，着法紧凑。

10. …… ①1平4

黑方弃子抢攻，势在必行。

12. ⑧八平五 ④5进1

14. ⑧七进五 ④7进5

16. ④三退四 ⑧2进6

18. ④九退七 ④7进1

红方得子占优。

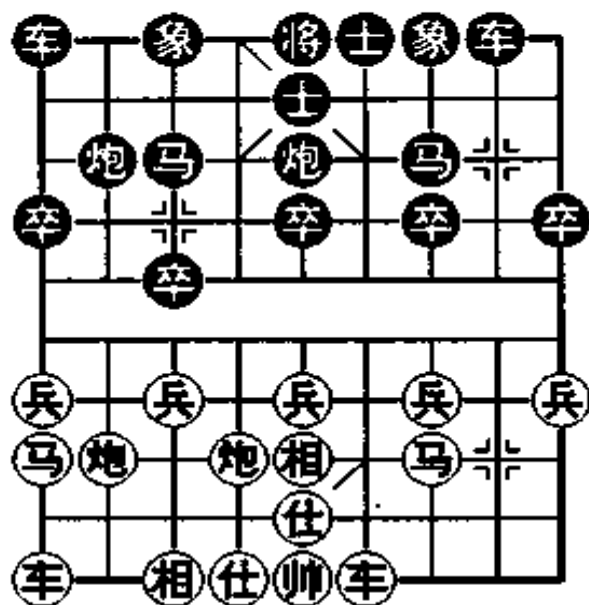

11. ⑨九平六 ④5进1

13. ⑨六进三 ④5进1

15. ⑨四平五 ④8进7

17. ⑨六平八 ⑧2平1

19. ⑨五平四

**第二种走法：⑧八平七**

7. ⑧八平七

平炮，准备开通车路。

7. …… ④3进2

8. ⑧六进三 ④2进1

9. ⑨九平八

平车捉炮，力争主动。

9. …… ⑩1进3 10. ⑨八进七 ⑪1进2

兑车，简化局势，稳健的走法。

11. ⑨八平九 ⑫3进1 12. ⑩六退三 ⑬3进1

弃卒，活通马路。

13. ⑭七进一 ⑮8进4 14. ⑨四进六 ⑯5平3

15. ⑨四平三 ⑰7进5 16. ⑭五进一 ⑱1进1

17. ⑩三进五 ⑲3退1 18. ⑩五进三 ⑳8平7

19. ⑨三退一 ㉑5进7

双方均势。

## 第31局 红补右仕对黑左横车

1. ⑩二平六 ⑪8平5

2. ⑩二进三 ⑪8进7

3. ⑫四进五图

如图形势，黑方有两种走法：（一）⑬9进1；（二）⑭2进3，分述如下。

第一种走法：⑬9进1

3. …… ⑬9进1

4. ⑫三进五

至此，黑方有三种应法：

（甲）⑮5进1；（乙）⑬9平4；

（丙）⑬9平6。

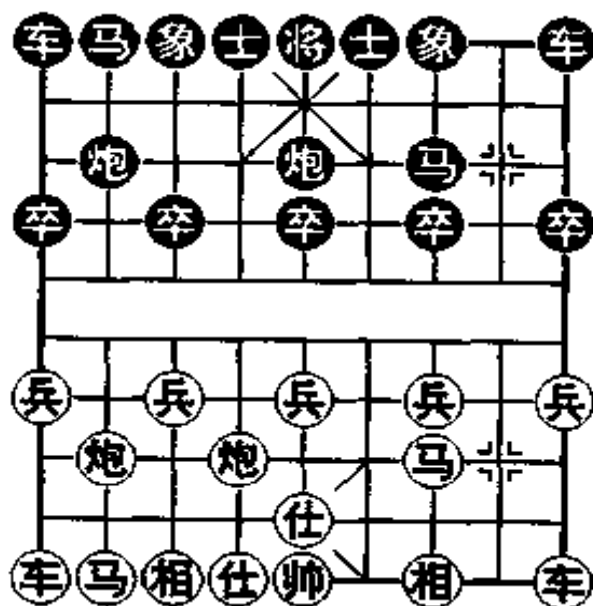

(甲) ⑤5进1

4. …… ⑤5进1 5. ⑧八进九 ②2进3

6. ⑧八进四 ⑤9平4

应改走⑤3进1为宜。

7. ④一平四

平车随手，应改走⑧八平三比较主动。

7. …… ⑤3进1 8. ④四进六 ⑤3进5

9. ④四退三 ⑤7进1 10. ④九进一 ④1进1

双横车，着法灵活。

11. ⑧八平七 ④1平2 12. ④九平八 ②2进5

进炮封车兼打相，抢先之着。

13. ④五平四 ④4平6 14. ④四进五 ④2平6

15. ④四平五 ④6平2

黑方反先。

(乙) ④9平4

4. …… ④9平4 5. ④一平四 ②2进3

6. ⑧八进二 ④4进4 7. ④七进一 ④4进1

8. ⑧八进七 ④5平4 9. ④九进二 ④4进5

10. ④三进一 ④4进5 11. ④五进六 ④4进1

12. ④四进四 ④4退3 13. ④四平六 ④4平8

14. ④六进二 ④3进5

双方对抢先手。

(丙) ④9平6

4. …… ④9平6 5. ⑧八进七 ②2进3

6. ④一平二 ④5进1 7. ④二进四 ②3进5

8. 兵七进一 卒5进1      9. 兵五进一 马5进6  
 10. 马三退四 炮2进4      11. 炮六进一 车1进1  
 12. 兵九进一 车1平4      13. 炮六平四 马6退5  
 14. 炮四平五 车6进4      15. 车二平四 马5进6  
 16. 车九进三 车4进5

黑方进车兵线，先弃后取。

17. 炮五平八 车4平3      18. 后炮退一 车3进1  
 19. 前炮平四  
 双方大体均势。

### 第二种走法：马2进3

3. …… 马2进3      4. 炮三进五 车9进1

如改走车5进1，车一平四车9平8，炮八进四车5进1，兵五进一车3进5，马八进九车5进7，兵五进一，红有兵过河占优。

5. 马八进九 卒5进1      6. 车一平四 车1进1  
 7. 车四进六 卒5进1      8. 兵五进一 马3进5  
 9. 炮八进四 卒3进1      10. 炮六进四 马5进4  
 11. 炮六退一 车1平6      12. 炮六平五 马7进5  
 13. 马九退七 炮5进2      14. 兵五进一 马5退3  
 15. 车四退四 车6进6      16. 仕五进四 车9平6  
 17. 仕六进五 车6进5      18. 车九进二 车6平3  
 19. 车九平六 卒3进1      20. 马七进九 卒3平7  
 21. 相五进七 马3进2

黑方易走。

## 第四节 其它变例

### 第 32 局 红进边马对黑进右马

1. ②二平六 ⑧8平5      2. ⑤二进三 ④8进7  
3. ⑥八进九

红方边马及早定位，从以后的发展来看对大局是有损无益。

3. …… ②2进3

如图形势，黑方有两种走法：(一) ④3进1；(二) ④5进1，分述如下。

第一种走法：④3进1

4. …… ④3进1  
5. ⑤四进五 ⑤3进4  
6. ⑥一平四

如改走④六进二 ⑤4进6，⑥三进一 ⑤6进7，④八平三 ⑤5进1，⑥九平八 ④2平

3，黑方双车出动较晚，但红方中路薄弱，各有利弊。

6. …… ④4进5

兑马踏中兵，正着。如改走④4进3，④八进四，红方先手。

4. ④三进五图

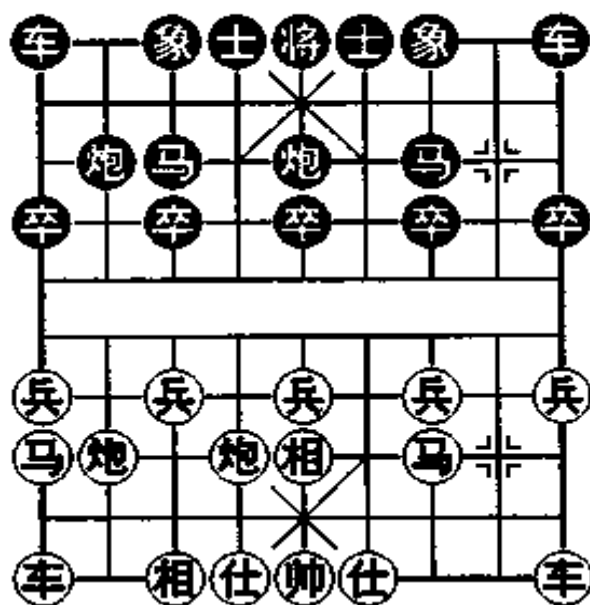



7. ⑧八进一

无奈。如改走④三进五⑤5进4，以后红方右车难以发挥威力。

7. …… ⑤5进7 8. ⑥六平三 ①1进1

应改走⑤5进1，④四进四⑨9平8，较为简明有力。

9. ④九退七 ①1平4 10. ④九进二 ⑨9进1

如改走⑤5进1，⑨九平六④4进6，⑥三平六⑤5进1，④七进六③3进1，④六进五，黑无便宜。

11. ⑨九平六 ⑤5进1 12. ④四进四 ④4进6

13. ⑥三平六 ⑨9平8 14. ④七进六 ⑤5进1

弃中卒，可以争得度数，是必走之着。

15. ④四平五 ②2进1 16. ④五平四 ⑤7进5

17. ④四退四 ②2平3

如改走③3进1，⑧七进一②2平3，④六进五⑤5进2，④八平五④4进5，④五进三③3进5，④七进九②3平2，④六平八⑤7进1，⑧七进一④8进2，⑧七平六，红兵刚巧可以赶到支援红方中炮，使黑方无隙可乘。

18. ④八进三

如改走④六进四⑤5进4，⑧七进一⑤5进4，黑优。

18. …… ⑤5进7

至此，黑方伏有⑤7进5和⑤7进8的棋，黑优。

第二种走法：⑤5进1

4. …… ⑤5进1 5. ④四进五 ⑤3进5

盘中马，加快中路进攻速度。

6. ④八进四 ⑤5进1 7. ④八平五 ⑤7进5

8. ④九平八 ⑤5进1

冲中卒，准备弃子搏杀。

9. ④三进五 ⑩5进4      10. ⑨八进七 ③4进5  
 11. ⑨八退三 ⑩5平1      12. ⑨一平四 ③9平8  
 13. ⑨四进六 ⑩5进3      14. ⑩五退三 ③7进5

红方退相，准备架中炮进行攻击。

15. ⑩六平五 ③1进1      16. ⑩五平四 ③3进4  
 17. ⑨八平二  
 红方大占优势。

### 第33局 红左正马对黑车平右肋

1. ⑩二平六 ⑩8平5      2. ④二进三 ③8进7  
 3. ⑨一平二 ③9进1      4. ④八进七 ③9平4图

如图形势，红方有三种走法：（一）④七进一；（二）④四进五；（三）④六进五，分述如下。

第一种走法：④七进一

5. ④七进一 ③4进5  
 黑方进车略早，改走③2进3较好。

6. ⑩六平四 ③5进1  
 冲中卒，准备从中路发起进攻。

7. ④六进五 ③5进1      8. ④四进一

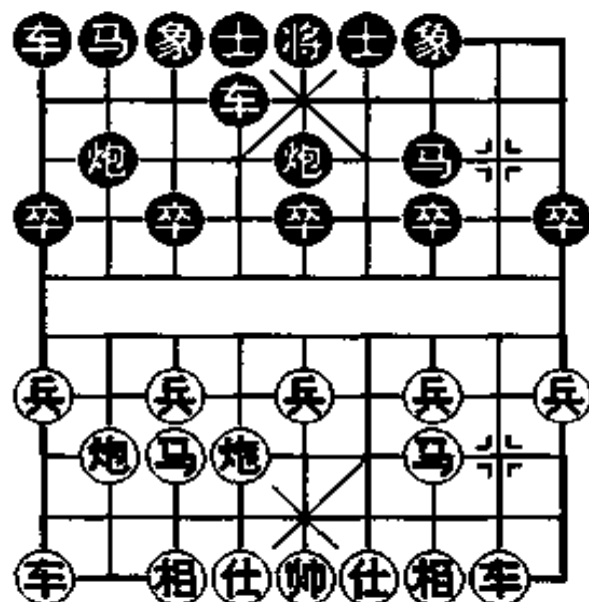

进炮驱车，不让黑车占据兵行要道。

8. …… ④4进2 9. ⑧八进二 ⑤5进1  
10. ③三进五 ②2进3 11. ④四进四 ④4退2  
12. ②二进四 ①1进1

正着。如改走②3进5，④四平八⑤5进4，③七进五④4平5，②二平五，红方先手。

13. ④四平七

平炮打马，简化局势，不如改走⑧八进二较为积极主动。

13. …… ③7进5 14. ⑧七进五 ②5进4  
15. ②二平五 ①1平5 16. ③五退一 ④4平5  
17. ③七进五 ⑤5退3

双方均势。

### 第二种走法：④四进五

5. ④四进五 ④4进5 6. ④六平四  
卸炮，调整阵形，利于攻守。

6. …… ②2进3 7. ⑧三进五

飞相，巩固阵势。如改走④四进五，⑤5进1，黑方弃子后有攻势。

7. …… ①1进1 8. ③三进一 ④1平6  
9. ⑧八进二 ⑥6进5 10. ③三进二 ⑥6退3  
11. ④八平七 ②7退5 12. ③九平八 ④3进1  
13. ④七进三 ⑤5进3 14. ③八进六 ④2平1  
15. ③八平七 ②3退5 16. ③二进三

守护兵线，取势要着。

16. …… ④4退2 17. ③二进一 ④5平3  
18. ③一进二 ④4退2 19. ④四平二 ④1退1

20. ⑩七进九

红方易走。

### 第三种走法：⑥六进五

5. ⑥六进五

至此，黑方有两种应法：（甲）②2进1；（乙）②2进3

（甲）②2进1

5. …… ②2进1      6. ③二进四

亦可改走⑧七进一④4进5，⑥六平四②2平3，③二进五①1平2，⑨九平八①1进1，⑩八进四③3进1，③二平七④4退3，③七进二②2进3，⑨八进六④4平2，③七进二，红优。

6. …… ②2平3

如改走④4进5，⑥六平四①1进1，⑩七进五②2平3，⑧三进一①1平2，⑨九平八②2进3，④三进四④4进2，⑧七进一①1进1，⑩四退一④4退7，④四进三③3进1，⑧三进一③3进1，③二平七②2进5，④三进五⑦7进5，③七退二④4平6，⑩四进一②2平7，⑩八进五⑥6平2，③七进四③7平3，③七平八，红方易走。

- |          |      |          |      |
|----------|------|----------|------|
| 7. ⑧七进一  | ①1平2 | 8. ⑩七进六  | ④4平6 |
| 9. ⑩八平七  | ②2进3 | 10. ③二进一 | ⑥5平3 |
| 11. ⑩七进五 | 前②进1 | 12. ⑧九进一 | ③6平2 |
| 13. ③二进一 | 前③进8 | 14. ⑨九平八 | ②2进9 |
| 15. ⑥五退六 | ⑦7进1 | 16. ③二平三 | ③3进5 |
| 17. ⑩六进四 | ②2退5 | 18. ⑥六进五 | ⑤5进1 |
| 19. ⑥六平九 |      |          |      |

红方得子占优。

(乙) ②进3

5. …… ②进3      6. ⑦进一 ⑦进1  
7. ②进四 ④进5      8. ⑥平四 ④平3  
9. ⑦进五 ⑤平6

卸炮，调整阵势。

10. ⑧退二

红方退炮底线，准备平七路线，加强攻防力量。

10. …… ⑦进6

兑炮，力求简化局势。

11. ⑥平七 ③平4      12. ⑨平八 ①平2  
13. ④进五 ②平6      14. ⑧进九 ③退2  
15. ④三进一 ⑦进1      16. ②平三 ③进5  
17. ③三进二 ⑤进4      18. ③三平一

平车吃卒，先得实惠。

18. …… ⑥进5      19. ①平四 ④退2

20. ④三进四

进马踩车，展开攻击。

20. …… ④平2      21. ④七进一 ②进3  
22. ③四退一 ②平3      23. ③四平六

红方易走。

## 第 34 局 红进边马对黑车平右肋（一）

1. ②二平六 ⑧8平5      2. ④二进三 ⑨8进7  
 3. ①一平二 ⑨9进1      4. ④八进九  
 进边马，着法工稳。

4. …… ⑨9平4      5. ⑤四进五 ⑩2进3图

如图形势，红方有两种走法：（一）④八进二；（二）④二进六，分述如下。

第一种走法：④八进二

6. ④八进二

红炮巡河，企图打乱黑方阵势。

6. …… ④4进4

黑车骑河捉炮，正着。

7. ④八平七 ⑩2进5

进炮打马，暗伏先弃后取的战术手段，佳着。

8. ④三进五

正着。如改走④七进三⑩2平7，④七平三⑩5进4，④六平五（如④三进五⑩4进2，黑优）⑩1进2，④三平二⑩1平4，④五平四前⑩进4，⑤五退六⑩4平6，④五平四⑩6进5，④四平五⑩6进1，④二退四⑩5退1，④三进一⑩5进1，黑胜。

8. …… ⑩3退5      9. ④九平八 ⑩1平2

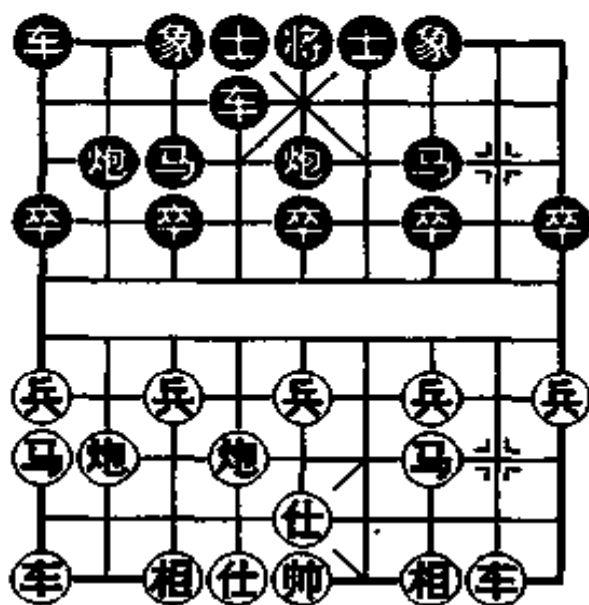

10. ⑧九进一    ②进6    11. ⑧三进一    ⑤平2  
 12. ⑨五退三    ③进1    13. ⑨七平八    ②平7  
 14. ⑧八进三    ④进4    15. ⑧七进一    ④退1  
 16. ⑧七进一    ④平3

黑方胜势。

### 第二种走法：②二进六

#### 6. ②二进六

红方急进过河车，力争主动的走法。

至此，黑方有两种走法：(甲) ③3进1，(乙) ⑤5进1。

#### (甲) ③3进1

6. ……    ③3进1    7. ②二平三    ⑤5退1  
 8. ⑨七进五    ④4进1    9. ⑨八进二    ⑤5平7

如改走④2进1，②三退二①1进1，⑨九退七⑧7进6，②三平四④2进1，⑧七进一⑤5平6，②四平三③3进1，②三平七③3进5，⑧三进一①1进2，⑨八退一④6平3，②七平八④4进3，②八平六⑤6进4，⑨八平六，双方对抢先手。

10. ②三平四    ④4平6    11. ②四进一    ②2平6  
 12. ⑨八平三    ⑧7进6    13. ⑨三进五    ④6进5  
 14. ②九平八    ③3进5    15. ⑨三平二    ④6平7  
 16. ⑧三退一    ①1平2    17. ②八进九    ③3退2  
 18. ⑧三进一    ⑤2进3    19. ⑧五进一    ⑤6进7  
 20. ⑨二退二

红方易走。

#### (乙) ⑤5进1

6. ……    ⑤5进1    7. ⑨六平五

针对黑方进中卒，红方补架中炮是过宫炮经常使用的一种反击手段。如改走⑧八进四④3进1，⑨二平三⑤3进5，⑥三进一①1进1，⑨三平四④1进3，⑧八退三②2进1，④四进一④1退2，⑨九退七②2平3，⑧八进三④3退1，④四退一④1进2，⑨九平八④4平2，黑方易走。

7. …… ④3进5

如改走④7进5，⑧八进四④5进1，⑧八平五⑤3进5，⑨九平八④1进2，⑥三进一④4平7，⑥五进一⑤5进3，④五进五④3进5，⑨八进四④2退1，⑥五进一④1平4，④三进四⑤3进4，⑨二平三④7进2，④四进三④2平5，④七进五④4退5，④三进五④5进3，双方平稳。

- |          |      |          |      |
|----------|------|----------|------|
| 8. ⑧八进四  | ④5退1 | 9. ⑧八平五  | ⑤7进5 |
| 10. ⑨二平三 | ④2平5 | 11. ⑨三平四 | ④5进1 |
| 12. ⑥五进一 | ⑤5进3 | 13. ⑥五进一 | ④3进4 |
| 14. ⑥五进一 | 前④进5 | 15. ④三进五 | ④1平2 |
| 16. ⑨九进一 | ④2进5 | 17. ⑥三进一 | ④5平7 |
| 18. ④三进二 |      |          |      |

红优。

## 第35局 红进边马对黑车平右肋（二）

- |         |      |          |      |
|---------|------|----------|------|
| 1. ⑧二平六 | ④8平5 | 2. ④二进三  | ④8进7 |
| 3. ⑨一平二 | ④9进1 | 4. ④八进九  | ④9平4 |
| 5. ④六进五 | ④1进1 | 6. ⑨二进四图 |      |

如图形势，黑方有两种走法：（一）④4进3；（二）④2进3，分述如下。





- |          |      |          |      |
|----------|------|----------|------|
| 13. ⑧七平九 | ●③进1 | 14. ⑨九进八 | ●②平5 |
| 15. ④三进五 | ●⑤进4 | 16. 前④平八 | ●⑤退1 |
| 17. ④八退六 | ●⑤进1 | 18. ④六进五 | ●⑥平5 |
| 19. ④五退三 | ●⑦进1 | 20. ④三退五 | ●⑤进3 |
- 黑方易走。

## 第二章 过宫炮对进马

### 第一节 红进七兵变例

#### 第 36 局 红进七兵对黑平 3 路炮

1. ②二平六 ⑧8进7

进左马是后手应过宫炮的一种常见走法。其意图是抢先开动左翼子力，开出左直车，续有三步虎和左炮封车等手段，布成和过宫炮相抗衡的各种阵形。

2. ④二进三 ⑨9平8

3. ⑦七进一

红进七兵，开通左翼子力，是近年比较流行的走法。

3. …… ⑬2平3图

如图形势，红方有五种走法：（一）⑭八进七；（二）⑭八进九；（三）⑮三进五；（四）⑯七进五；（五）⑰一平二，分述如下。

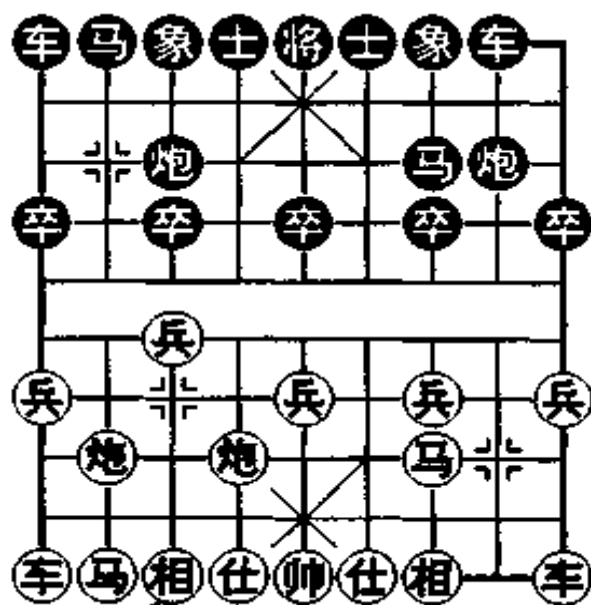

### 第一种走法：⑧八进七

4. ⑧八进七 ⑨7进1

如改走⑨2进1，⑧八进五⑨3进3，⑧八平二⑨8进2，⑧七进五⑨3进1，⑧三进一⑨8进2，⑧一平二⑨8进5，⑧三退二⑨1平2，⑧二进三⑨2进4，⑧九进一⑨2平4，⑧六进五⑨7进1，⑧九进三⑨3退2，⑧七进八，红方稍先；又如改走⑨3进1，⑧七进六⑨3进1，⑧六进四⑨3进5，⑧六进五，红方易走。

至此，红方有三种着法：（甲）⑧三进五；（乙）⑧七进五；（丙）⑧七进六。

#### （甲）⑧三进五

5. ⑧三进五 ⑨8进3

进炮骑河，防止红方马跃河头。

6. ⑧八退一 ⑨3进1 7. ⑧八平二 ⑨8平6

8. ⑧二平七

平炮轰车，为以后兑三兵打下伏笔。

8. …… ⑨3进1 9. ⑧九进二 ⑨2进1

10. ⑧七进三 ⑨1平2 11. ⑧三进一 ⑨7进1

12. ⑧七平三 ⑨6退2 13. ⑧三进四 ⑨7进5

14. ⑧七进八 ⑨2进4 15. ⑧八进六

红方双马灵活，先手渐趋扩大。

15. …… ⑨6退1 16. ⑧三进二 ⑨6进5

17. ⑧一平三 ⑨1进1 18. ⑧九平七 ⑨3平4

19. ⑧四进五 ⑨8进5 20. ⑧六进五 ⑨6平4

21. ⑧三平四 ⑨5进1 22. ⑧七进五

红方子力灵活占优。

(乙) ⑧七进五

5. ⑧七进五 ⑨8进3 6. ①一进一 ②3进5  
如改走②3进1, ④七进一②3进5, ①一平七, 红优。

7. ③九平八 ④1进1 8. ⑥八平九 ⑦2进4  
9. ①一平四 ④4进5 10. ③四进三 ②3退2  
11. ④九进一

冲兵准备巧渡, 细腻。

11. …… ⑤8进3 12. ④九进一 ⑦5进1  
13. ⑥六进五 ②3进1 14. ④九平八 ④1平2  
15. ④八平七

先手吃掉黑方3路卒, 红方先手扩大。

15. …… ⑦2进8 16. ④七退八 ⑤8平2  
17. ④八进七 ⑨8进3 18. ④七进六 ④4进2  
19. ⑥六退二 ⑤2进4 20. ④九进二 ⑤2退2  
21. ④九退二

红方有兵过河易走。

(丙) ⑧七进六

5. ⑧七进六 ②3进5 6. ③九平八 ⑨8进3  
7. ④八进二 ④1进1 8. ①一进一

也可改走①一平二拴链黑方车炮。

8. …… ⑤2进1 9. ④八进二  
进炮卒林, 打破僵持局面。

9. …… ⑨8平3 10. ④七进五 ②3进1  
11. ④八平九 ④1退3 12. ④九平五 ④7进5

13. ④六进五 后③平4      14. ⑤一平七 ⑥8进3  
15. ④五退三

应改走⑤七进二⑥8平5, ⑤八进八⑥1平3, ⑤七平八, 红优。

15. ……      ③3退2      16. ④三退五 ①4进5  
17. ④六进五 ②3进4      18. ④五进七 ①4进5  
19. ④五进六 ②3进1      20. ④三进一 ②4进6  
21. ④五进一 ②8平5

双方大体均势。

### 第二种走法：⑤八进九

4. ⑤八进九 ②7进1      5. ⑤九平八 ①1进1  
双挺卒制对方马头，“后中先”的走法。

6. ④三进五 ②2进1      7. ④四进五 ①1平2  
8. ④八进五 ②3退1

退炮邀兑，简化局势。

9. ④八进一 ②8退1      10. ④八退一 ②8进1  
11. ④八进一 ②3进1      12. ⑤一平二 ②3平2  
13. ④八平三 ②7进5      14. ⑤八进六

也可改走④三进一邀兑。

14. ……      ⑤8进1      15. ⑤二进六 ②2平3  
16. ⑤八进三 ②1退2      17. ④三平九 ⑤8平1  
18. ⑤二进一 ⑤1平6      19. ⑤二退三 ②2进1  
20. ④三进一 ⑤6进3      21. ④九进七 ②4进5

双方大体均势。

### 第三种走法：⑩三进五

4. ⑩三进五 ⑤2进1 5. ⑧八进五 ③3退1

退炮兑炮，简化局势。

6. ⑧八平二 ⑤8进2 7. ④四进五 ②1平2

8. ⑧八进九 ⑦7进1 9. ③一平四 ①4进5

10. ⑥九进一 ③3进5 11. ③四进六 ②3进1

改走②3平4为宜。

12. ⑥九平八 ②2进9 13. ④九退八 ⑤8进4

14. ③四平三 ⑤8平7 15. ④八进七 ②3平4

16. ④七进八 ⑤7平6

如改走②1退3，④八进七⑤3进2，⑥七进一②2进1，④七进九①1退3，④九进七②4退1，③三进一，红方大占优势。

17. ④八进九

红方略优。

### 第四种走法：⑩七进五

4. ⑩七进五 ③1进1 5. ④六进五 ②1平4

6. ③一平二 ⑤2进1

也可走⑤8进4封车，较为积极。

7. ⑤二进六 ⑥7进1 8. ⑥九进一 ④4进3

9. ④八进七 ⑧8平9 10. ③二平三 ⑦7进5

11. ③九进三 ⑨9退1 12. ④八退二 ⑧9平7

13. ③三平四 ④4平6 14. ③四退一 ⑦7进6

15. ③九平六 ⑦3进1

冲卒，嫌急。应走⑦6进5为宜。

16. ③六进二 ④6进7

如改走③3进1, ④七进九, 红方易走。

17. ④七进六 ⑤6进5 18. ⑥七进一 ⑦3平4

19. ⑧八平七 ⑨4进3 20. ⑩六退一 ⑪8进7

21. ⑫六平四

红优。

### 第五种走法: ①一平二

4. ①一平二 ②8进4 5. ③八进七 ④7进1

6. ⑤七进六 ⑥2进1 7. ⑦八进五 ⑧7进5

8. ⑨九平八 ⑩1平2 9. ⑪六进七

如改走③七进五④8平5, ⑤六进五⑥8进9, ⑦三退二  
⑧5退1, ⑨六进七⑩7进6, ⑪六平九⑫6进5, ⑬七进一⑭  
5进3, ⑮二进三⑯5进3, 黑优。

9. …… ⑰2进1 10. ⑱六进五 ⑲7进6

11. ⑳八退一 ㉑2平4 12. ㉒六平九 ㉓3进1

13. ㉔六进五 ㉕1退3 14. ㉖七进五

补相, 不如径走㉗8进5较为有力。

14. …… ㉘6进5 15. ㉙八进五 ㉚4平2

16. ㉛八进一 ㉜5退6 17. ㉝八退一 ㉞4进5

黑方子力灵活, 略为易走。



## 第 37 局 红进七兵对黑三步虎

1. ②二平六 ⑧8进7

3. ④七进一 ⑩8平9

如图形势，黑方有三种走法：（一）⑨7进1；（二）⑨8进4；（三）⑨2进1，分述如下。

第一种走法：⑨7进1

4. …… ⑦7进1

至此，红方有两种着法：

（甲）③三进五；（乙）③七进五。

2. ④二进三 ⑨9平8

4. ④八进七图

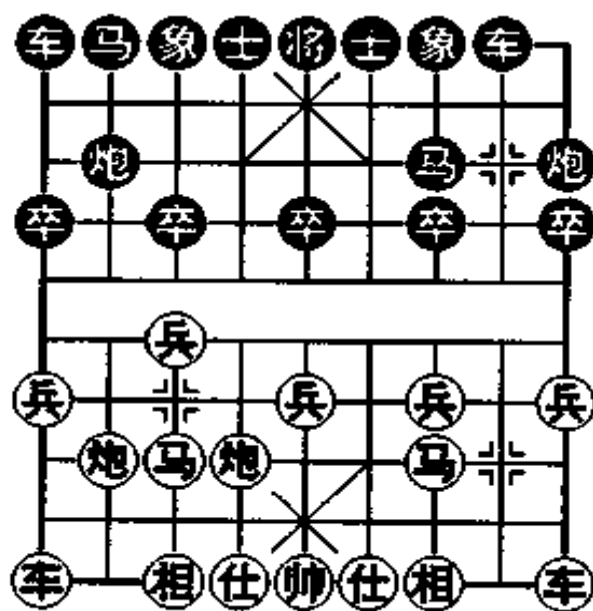

（甲）③三进五

5. ③三进五 ③3进5

6. ④四进五 ⑨2进3

7. ⑤一平四 ⑦3进1

兑卒，活通右马，但度数上容易吃亏。

8. ④七进一 ⑨5进3

9. ④七进六 ⑨4进5

10. ④八平七 ⑤1平2

11. ⑤九平八 ⑨2进6

12. ⑤四进六 ⑨3退5

13. ⑤四平三 ⑨8进2

14. ④三进一

及时活通右马，细腻。

14. …… ⑨7进1

15. ⑤三退二 ⑨9退1

16. ④六进七 ②2平3 17. ⑧八进九 ③3退2

18. ⑨七平九 ③3平1 19. ⑨九平八

黑方右翼薄弱易受攻击，红优。

(乙) ⑨七进五

5. ⑨七进五 ②2进1 6. ⑨八平九

如改走④九进一②1进1，④六进五②1平4，④九进三④4进3，④八退二②7进6，④八平七②7进5，④九平八④6进7，黑不难走。

6. …… ②1平2 7. ④九平八 ②1进1

8. ④八进四 ④6进5 9. ④一进一 ②7进5

10. ④一平四 ②8进3

高车固守，稳健的走法。

11. ④四进三 ④9退2 12. ④七进六 ②5进1

13. ④九进三 ④9平7 14. ④六平七 ④8平4

15. ④六进七 ④2平3 16. ④八进五 ②1退2

17. ④四进五

如改走④九进一④4进4，④七平九②2进1，④七退五④4退3，红虽易走但不如先补士含蓄有力。黑如续走②2进1，④九进一④4进1，④七进五④3进5，④七进五，红优。

第二种走法：②8进4

4. …… ②8进4 5. ④一平二 ②8进5

如改走②8平2，④八进五④9平2，④二进六④7进1，④二平三④3进5，④七进六，红方易走。

6. ④三退二 ②7进1 7. ④二进三 ④4进5

8. ④七进五 ④3进5 9. ④七进六 ②2进3

10. ⑨九平七 ⑩9进1 11. ⑧七进三  
 可走④六进七较为实惠。
11. …… ⑩9进1 12. ⑥六进五 ⑧2进3  
 13. ④六退七 ⑨1平4 14. ⑧八平九 ⑩2退1  
 15. ⑧七平八 ⑨4进4 16. ⑧九退二 ⑨3进1  
 17. ⑧九平六 ⑨4平5 18. ⑧七进六  
 如改走④七进一⑨5平3，⑧七进六，双方平稳。
18. …… ⑨3进1 19. ⑧五进七 ⑩2退1  
 20. ⑧七退五 ⑨5平3 21. ⑧三进一 ⑨7进1  
 22. ⑧五进三 ⑨7进6  
 双方大体均势。

### 第三种走法：⑧2进1

4. …… ⑧2进1 5. ⑧三进一 ⑩2平3  
 6. ⑧八进五 ⑩3进3  
 打兵兑炮，简化局势。
7. ⑧八平一 ⑨7进9 8. ⑧三进五 ⑩3进1  
 9. ⑧九进一 ⑨1平2 10. ⑧九进三 ⑩3退2  
 11. ⑥四进五 ⑩6进5 12. ⑧一平四 ⑨8进4  
 13. ⑧五进一  
 改走⑥四进六较为紧凑。
13. …… ⑨2进2 14. ⑧四平二 ⑨8进5  
 15. ⑧三退二 ⑨7进1 16. ⑧三进一 ⑨9进7  
 17. ⑧八平二  
 红方略先。

## 第 38 局 红进七兵对黑进 7 卒 (一)

1. ②二平六 ⑧8 进 7      2. ④二进三 ⑨9 平 8

3. ⑦七进一

进七兵，畅通左马通路。

3. …… ⑥7 进 1      4. ④八进七 ⑤2 进 1

至此，形成过宫炮对单提马布局阵势。

5. ③三进五图

如图形势，黑方有四种走法：(一) ②2 平 3；(二) ②2 平 4；(三) ⑦7 进 5；(四) ⑤1 进 1，分述如下。

第一种走法：②2 平 3

5. …… ②2 平 3

6. ④七进八 ⑧8 进 3

黑方进炮打马，力争主动。

7. ④八进九 ⑤1 平 2

8. ②八平九 ⑤2 进 3

9. ⑤九进一 ③3 平 4      10. ⑤一进一 ⑤2 进 4

黑方进车捉炮，抢先之着。

11. ②六进二 ⑤7 进 6

黑方跃马捉炮，着法紧凑。

12. ②六平五 ⑤6 进 5      13. ⑤九平四 ⑤6 进 5

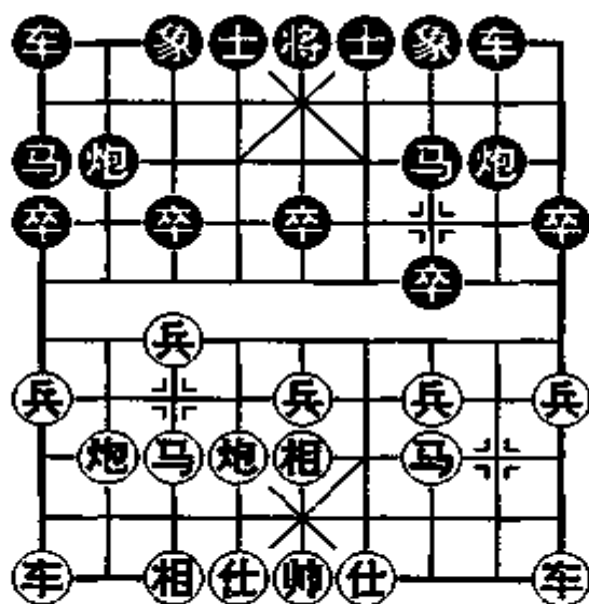

14. ④四进二 ⑤5退3 15. ⑥五进七 ⑦2平7

16. ⑧七退五 ⑨8进4 17. ⑩五进一 ⑪4进6

右炮打车精妙，运子入局佳着。

18. ⑫五平六 ⑬7平5 19. ⑭五平七 ⑮3进5

20. ⑯九平六 ⑰8进5 21. ⑱七进九 ⑲5退3

22. ⑳四平六 ㉑5平2

黑方弃子占优。

### 第二种走法：①2平4

5. …… ②2平4

平肋炮，限制红方盘河马跃出，稳健的走法。

6. ③九平八 ④1平2 7. ⑤八进四

至此，黑方有两种应法：（甲）⑥8平9，（乙）⑦1进1。

#### （甲）⑥8平9

7. …… ⑧8平9 8. ⑨四进五 ⑩1进1

9. ⑪一平四 ⑫7进5 10. ⑬五进一 ⑭6进5

11. ⑮八进三 ⑯2进2 12. ⑰七退九 ⑱8进6

13. ⑲六平八 ㉑4进6

进炮，着法积极。

14. 后⑲平六 ㉒9退2

退炮，准备平7路威胁红方右翼。

15. ⑳四进六 ㉓9平7 16. ㉔九进七 ㉕7进1

弃卒换相，佳着。

17. ㉖五进三 ㉗7进5 18. ㉘六进一 ㉙7平3

19. ㉚七进五 ㉛4平3 20. ㉜八平七 后㉝退1

21. ㉞七退二 ㉟2进1

红方残相，黑方易走。

(乙) ①1进1

7. …… ①1进1

挺边卒，静观其变。

8. ②一平二 ⑧8进2

左炮巡河，工稳之着。如改走⑧8进5，④四进五②2进1，⑨八平九②2平8，②二平四⑥6进5，⑨八进七①8进2，④三退二①8进8，④五退三③7进5，⑨七进八①8进5，④七进五⑨4进4，⑨八进七①7退6，④三进一②5进1，④四进六，红方易走。

9. ②二进四 ⑥6进5 10. ④三进一 ⑦7进1

11. ②二平三 ③7进5 12. ⑨三进四 ②8平6

13. ④四进五 ②2进3

一车换双，可走之着。

14. ⑨八进六 ③7进5 15. ②三平二 ⑨8平4

16. ④六进五 ②5进4 17. ④六进五 ②4退5

18. ④五进一 ②5进7 19. ⑨八退三

红方稍好。

第三种走法：③7进5

5. …… ③7进5

飞左象，巩固阵势。

6. ②一平二 ②1进1 7. ⑨八进二 ④3进1

8. ④七进一 ②1平3 9. ⑨七进六 ④3进3

10. ②二进四 ⑨8平9

平炮兑车，正着。

11. ④四进五 ⑤6进5 12. ③九进二  
 可③九进一，静观其变。  
 12. …… ④8进5 13. ⑥八平二 ⑦2平3  
 14. ③九平八 ⑤9进1 15. ③八进四 ⑥9进1  
 16. ③八进一 ④1进1 17. ④六退八 ⑤3进2  
 18. ⑥二退一 ③3进1 19. ⑤五进一 ⑥9退1  
 20. ③八退一 ④3退4 21. ③八平七 ④1进3  
 互缠中黑方稍为易走。

#### 第四种走法：④1进1

5. …… ④1进1 6. ④四进五 ⑤3进1  
 如改走④1平4，⑤九进一④4进5，⑥八退一⑦2平4，  
 ③九进三④4平1，④七进九⑤8进1，④九退七⑤8平2，⑥  
 八平九④2进5，⑥九进五④2平3，④七退八⑤8进2，④八  
 进九④3进1，③一平二，红方易走。

7. ⑤七进一 ④1平3 8. ④七进六 ⑤3进3  
 9. ③一平二 ⑥8进3 10. ⑥八平七 ④7进1  
 11. ③九平八 ⑥8平4 12. ⑥七进七 ⑤3退4  
 13. ③八进七 ④8进9 14. ④三退二 ⑤7进6  
 15. ③八平九 ④7进1 16. ③九退一 ⑤3进2  
 17. ③九平五 ④3平5 18. ③五进一 ④7进5  
 19. ⑤五进一 ⑥4退4 20. ⑤五进一 ④6退7  
 21. ④二进四 ⑥4平5 22. ⑤五平六 ④7进6

黑方少象，红方稍好。

## 第 39 局 红进七兵对黑进 7 卒 (二)

1. ②二平六 ⑧8 进 7      2. ④二进三 ⑨9 平 8  
 3. ③七进一 ⑦7 进 1      4. ⑤八进七 ①2 进 1  
 5. ⑥七进五

红方飞左相，待机而动。

5. …… ⑩1 进 1      6. ⑩一平二

如改走⑥六进五⑩1 平 4，③九进一④4 进 3，⑩一平二⑧8 进 4，⑤八退二⑦7 进 6，⑨九进二②4 进 5，⑥八平六④4 平 2，③三退一⑧8 进 2，前⑥进一①2 进 2，⑨九进一①2 平 1，⑤七进九⑥6 进 5，后⑥进一⑧8 退 1，⑤九退七③5 退 6，前⑥退一⑧8 退 2，⑩二进三⑦7 进 5，④一进三⑧8 进 2，黑优。

6. …… ⑧8 进 4 图

如图形势，红方有两种走法：(一)⑥四进五；(二)⑥六进五，分述如下。

第一种走法：⑥四进五

7. ⑥四进五

至此，黑方有两种应法：  
 (甲)⑩1 平 4；(乙)①2 进 4。

(甲)⑩1 平 4

7. …… ⑩1 平 4

8. ⑥八进二 ④4 进 5

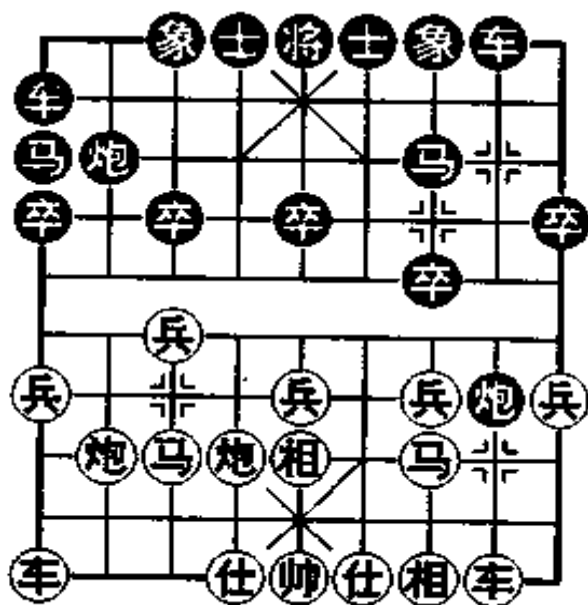



9. ⑤三进一 ④4平3 10. ⑨九进二 ⑦7进6

跃马弃卒，旨在抢先，挑起争端。

11. ⑤三退一

红方退马软着。应走⑤三进一吃卒，如⑥6进7，④六退一，红方易走。

11. …… ⑧8进2 12. ⑧八退三 ⑥6进7

13. ④六退一 ⑧8退1 14. ⑥六平七 ③3平2

15. ⑧八进六 ②2退4 16. ⑤三进一 ④2进6

17. ④七退一 ⑧8进1

黑方易走。

### (乙) ④2进4

7. …… ④2进4 8. ④七进六 ④2退1

9. ④六退七 ④2进1 10. ⑤九进一

如再④七进六④2退1，④六退七，双方不变作和。

10. …… ③1平6 11. ⑧八平九 ④2平7

12. ⑤九平八 ④7进1 13. ⑧八进七 ④8退4

14. ⑧八退二 ④8进4 15. ④七进六 ④6进5

16. ⑤八平六 ④6进4 17. ④九平八

平炮，准备巡河助攻，正着。

17. …… ④8退2 18. ⑤二进三 ④5进1

19. ④六进三 ④5进1 20. ⑤五进一 ④6平5

21. ⑧八进二 ④5退1 22. ④六退七 ④7进5

23. ④八平三

黑炮被困，红方子力灵活，易走。

### 第二种走法：④六进五

7. ④六进五 ⑤3进1

弃卒虽可打通3路线，但也易被红方利用。

8. ⑧七进一 ⑥1平3 9. ⑨八退二 ⑤3进3

10. ⑨九进二 ⑤3进5

如改走⑤7进5，⑨八平七⑤3平2，⑨六进六，底象受攻。

11. ⑨八平七 ⑤3平2 12. ⑨七进六 ⑤2退1

13. ⑨九平七 ⑤6进5 14. ⑨七进二 ⑤2平4

15. ⑨六退七 ⑤2进5 16. ⑧九进一 ⑤7进6

17. ⑨七平四 ⑤2平3 18. ⑨七进八

红子灵活易走。

## 第40局 红进七兵对黑进7卒（三）

1. ⑨二平六 ⑤8进7

2. ⑨二进三 ⑥9平8

3. ⑧七进一 ⑤7进1

4. ⑨八进七 ⑤2进1

5. ⑧九进一 图

挺边兵制马，活动边车。

如图形势，黑方有两种走法：（一）⑤7进5；（二）⑤2平4，分述如下。

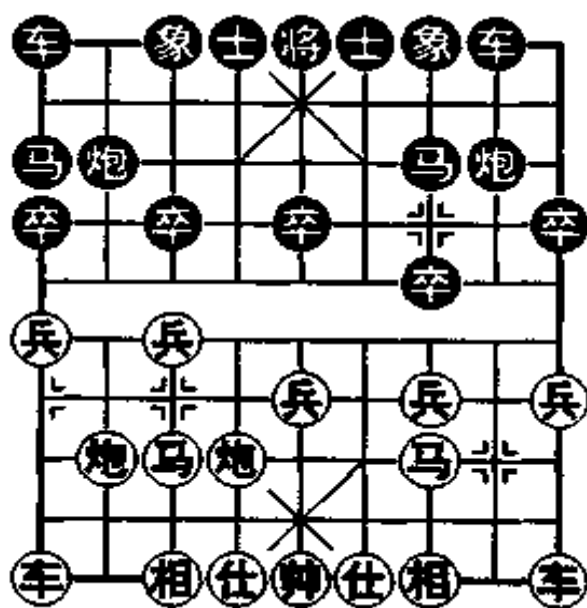

第一种走法：⑨7进5

5. …… ⑧7进5 6. ④三进五 ①2平3

7. ⑤七进八  
进马，封车。

7. …… ⑩8进3 8. ⑥八进九 ②1平2

9. ④八平七 ⑩3平4 10. ⑦九进三

升车兵线，取势要着。

10. …… ③6进5 11. ⑥四进五 ②2进3

12. ⑧九进一 ⑤1退2

退马，准备平边炮，牵制红方子力。

13. ⑦一平四 ④4平1 14. ⑧七进一

弃兵，解救红马的佳着。

14. …… ⑨3进1 15. ④六进六 ①5退6

16. ⑧九平八 ②2退2 17. ⑦九平六 ②2进3

18. ⑦四进四 ④4进5 19. ⑦四平八 ②2进1

20. ⑤九退八

红优。

第二种走法：⑩2平4

5. …… ⑩2平4 6. ⑤七进八 ⑩8进3

进炮打马通车，意在抢先开出右翼子力。

7. ⑥八进九 ②1平2 8. ④八平七 ⑧7进5

9. ⑧九进一 ②2进6

进车兵线，力争主动。如改走②2进3，④三进五①1退3，⑦九进二④4平1，⑦九平八①1进2，⑤九进八③6进5，④八退七①1平6，⑦八平九③6退1，⑤七进五②3进5，④

七进六 ⑧8退4, ⑨七退一 ⑩7进6, ⑪四进五, 红优。

10. ⑫三进五 ⑬7进6      11. ⑭四进五 ⑮6进5

12. ⑯三进五 ⑰2平5      13. ⑱九进七 ⑲5平7

14. ⑳九进一 ㉑8进4

弃马沉炮, 黑方展开反击。

15. ㉒九进五 ㉓5进3

飞象拦车, 佳着。

16. ㉔六进三 ㉕8进8      17. ㉖九退四 ㉗4平5

18. ㉘六平四 ㉙7进3      19. ㉚四退五 ㉛8平6

20. ㉜一平二 ㉝7平8

黑方得车占优。

## 第41局 红进七兵对黑进7卒 (四)

1. ①二平六 ②8进7

2. ③二进三 ④9平8

3. ⑤七进一 ⑥7进1

4. ⑦八进七 ⑧2进1

5. ⑨八进四图

红炮过河, 准备配合七路马夺取中卒。

如图形势, 黑方有四种走法: (一) ⑩8进5; (二) ⑪8退1; (三) ⑫1进1; (四) ⑬4进5, 分述如下。

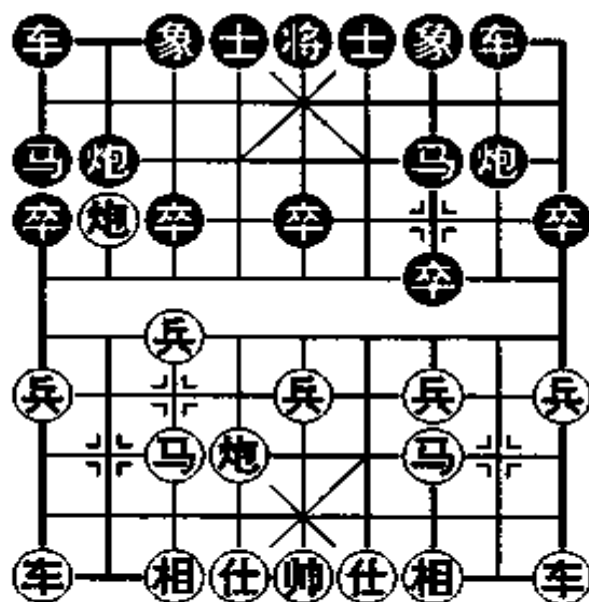

第一种走法：⑩8进5

5. …… ⑩8进5

黑方伸炮邀兑，简化局势。

6. ⑨三进五 ⑪2平4

平肋炮，不让红方④七进六盘河，针锋相对之着。

7. ⑧九进一 ⑫7进5      8. ④四进五 ⑤1进1

9. ⑥九平八 ③1平3

平象位车，着法含蓄。

10. ②一平四 ⑥6进5      11. ⑦八进一 ⑧7进8

12. ③四平二 ⑨8进7      13. ⑩五退三 ⑪8退5

14. ④二进四 ⑫3进1      15. ⑤七进九 ⑥8平7

16. ⑦七进五 ⑧7进1      17. ②二进二 ③7平6

18. ⑥八进六 ④6进1

双方对攻。

第二种走法：⑩8退1

5. …… ⑩8退1

退炮准备右翼，灵活之着。

6. ⑨三进五 ⑪8平4      7. ④四进五 ⑫7进5

8. ②一平四 ⑥6进5      9. ⑧九进一 ⑤1进1

10. ③四进四 ⑪2平4      11. ⑦六进六 ⑥1平4

12. ④三进一 ⑨8进7      13. ⑤三退四 ⑫8退3

14. ⑦八进一 ③4平3      15. ②九平八 ⑧7进1

16. ⑥四平三 ④1进1      17. ⑧九进一 ⑤8平1

18. ⑥八进六 ④3进1      19. ⑤七进六

红方跃马弃兵，是强劲的走势。

19. …… ③3进1      20. ④六进五 ⑤7进5  
21. ⑥八平五 ⑦9进1      22. ⑧三进二

红方易走。

**第三种走法：①1进1**

5. …… ①1进1      6. ②七进六 ③1平6  
7. ④七进五

正着。如改走②六进五③2平5，④七进五⑤7进6，黑方足可抗衡。

7. …… ⑥6进7      8. ⑦一进一 ⑧6平9  
9. ②三退一 ③2平4

兑炮，简化局势。

10. ④六进五 ⑤7进5      11. ⑦九进一 ⑧8平9  
12. ②七进一 ③7进6      13. ②一进三 ③3进1  
14. ⑦九平四 ⑤6进7      15. ⑦四进五 ⑧9进1  
16. ②六进五

补仕，较缓。应改走②五进七③6进5，④八平五⑤8平6，⑦四平二，红方先手。

16. …… ⑤6进5      17. ④六平七 ⑤8平6  
18. ⑦四平一 ③3进1      19. ②五进七 ③6进4

双方均势。

**第四种走法：④4进5**

5. …… ④4进5  
补士，固防。  
6. ②七进六 ③3进5      7. ②三进五 ③3进1  
8. ②七进一 ④5进3      9. ⑦一平二 ⑧8进3

黑炮骑河，威胁红马，正着。

10. ④六进七 ⑤1平4      11. ⑧六平九 ⑨8退2  
 12. ④七进五 ⑤3退5      13. ⑧八平二 ⑨2进5  
 14. ⑧二平三

平炮压马兑车，正着。

14. …… ⑤8进9      15. ④三退二 ⑥5进1  
 16. ⑤九平八 ⑤4平2      17. ④二进四 ⑥7进5  
 18. ④四进六 ⑥5进3      19. ④六进七 ⑥2退1  
 20. ⑧九平七 ⑥5进1      21. ⑧七进三 ⑥5平4  
 22. ⑧七平八 ⑥2进4      23. ④七进六 ⑥2进1

双方对峙。

## 第42局 红进七兵对黑进7卒（五）

1. ⑧二平六 ⑤8进7  
 2. ④二进三 ⑤9平8  
 3. ④七进一 ⑤7进1  
 4. ④八进七图

如图形势，黑方有四种走法：（一）⑤7进6；（二）⑧8平9；（三）⑧2平4；（四）⑧2平5，分述如下。

第一种走法：⑤7进6

4. …… ⑤7进6

跃马，争夺巡河一线的主动权。

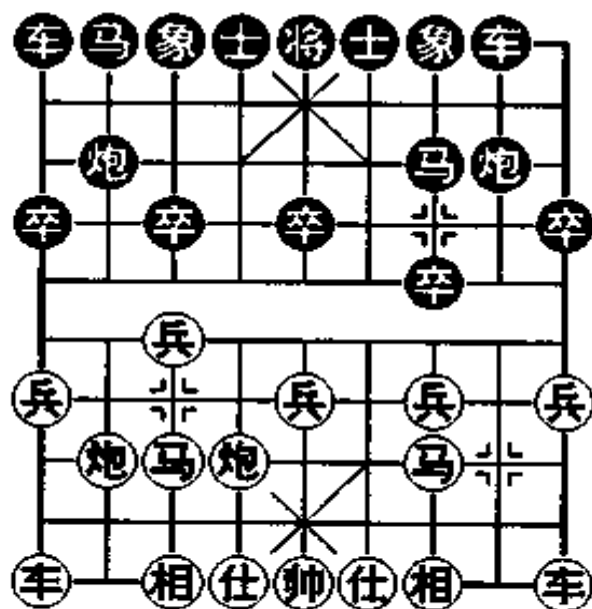

5. ①一平二

如改走②六平五③2进3, ④八进四⑤4进5, ⑥八平五⑦3进5, ⑧五进四⑨3进5, ⑩一平二⑪1平4, ⑫七进五⑬4进3, ⑭五退二⑮8进1, ⑯九平八⑰8平6, 黑方阵势稳固, 足可抗衡。

5. …… ⑱8进4

如改走⑲2平5, ⑳二进五㉑2进3, ㉒九平八㉓1进1, ㉔六进五㉕1平4, ㉖七进五㉗8进1, ㉘七进八㉙6进7, ㉚二平三㉛8平7, ㉜三进三㉝4平7, ㉞八进七㉟7进3, ㊱八平七㊲7平4, ㊳七进五㊴3进5, ㊵七进五㊶8平3, ㊷八进六㊸4平5, 红多兵稍好。

6. ⑳六平五 ㉑2进3 7. ㉒九进一 ㉓1进1

8. ㉔九平六 ㉕7进5 9. ㉖八进四 ㉗1平8

10. ㉘六进四 前㉙平6

如改走㉚6进7, ㉛五进四㉜6进5, ㉝六平三, 红优。

11. ㉞八平五 ㉟3进5 12. ㊱五进四 ㊲6进5

13. ㊳三进五 ㊴6退7 14. ㊵五退二 ㊶6进6

15. ㊷二平三 ㊸6退3 16. ㊹六进一 ㊺2进4

17. ㊻四进五 ㊼2平7 18. ㊽三平二 ㊾8进2

19. ㊿六平七

红方多兵易走。

第二种走法: ⑱8平9

4. …… ⑲8平9 5. ⑳七进五 ㉑4进5

6. ㉒八进二

也可改走㉓七进六占据河口。

6. …… ㉔7进6 7. ㉕三进一 ㉖7进1



8. 炮八平三 炮2平5      9. 炮六退一 炮2进3  
 10. 车九平八 车1平2      11. 车八进九 车3退2  
 12. 车一进一 炮2进3      13. 马三进四 炮9平6  
 14. 马四进六 车3进1

弃卒，兑子简化局势。

15. 马六进五 炮3进5      16. 炮七进一 炮5进3  
 17. 炮六平七 炮3退5      18. 车一平六 车8进6  
 19. 炮六进五 车8平9      20. 车六进二 炮5进1  
 21. 炮三平八 车5进1      22. 炮八退一

双方大体均势。

### 第三种走法：炮2平4

4. …… 炮2平4      5. 车九平八 炮2进3  
 应走炮2进1为好。

6. 相三进五 炮7进5      7. 炮八进五 炮4平2  
 8. 车八进七 车7进8      9. 马七进六 炮3退5

退马不如车1进1为宜。

10. 车八退二 炮5进7      11. 炮三进一 炮7进1  
 12. 相五进三 士6进5      13. 马六进五 炮8退6  
 14. 炮五退四 炮6进7      15. 相七进五 炮7退8  
 16. 炮四进三 车1进1      17. 炮六进四 炮8退1  
 18. 炮三进四

红优。

### 第四种走法：炮2平5

4. …… 炮2平5  
 黑补架中炮，对攻之着。

5. ④七进六 ⑤2进3      6. ⑧八平七 ⑥1平2  
 7. ⑥六进五 ⑧8进4      8. ⑦七进五 ⑤2进6  
 9. ⑥六退二

退炮，灵活之着。

9. …… ⑧8平5      10. ④七进一 ⑤2进1  
 11. ⑤九平七

正着。如改走④七进一⑤3退1，⑤九平七⑧8进5，黑方易走。

11. …… ⑤8进5      12. ④六进七 前⑤平3  
 13. ⑥七平六 ⑤2退1      14. ④三进一 ⑤8退1  
 15. ④七平六 ⑤7进1

吃兵渡卒，准备弃子抢先。

16. 前④进一 ⑤3平1      17. 前④平九 ⑤2平1  
 18. ④七进五 ⑤7进5      19. ⑤七进七 ⑤7进1  
 20. ⑤一进二 ⑤8平4      21. ④三退一 ⑤5进1  
 22. ⑤七退一 ⑤5进1      23. ⑤一平四 ⑤1平6

红方多子，黑方多卒，对比之下，红方略优。

## 第二节 红进三兵变例

### 第43局 红进三兵对黑三步虎（一）

1. ④二平六 ⑤8进7      2. ④二进三 ⑤9平8  
 3. ④三进一

红抢挺三兵，避免黑方挺7卒变化，也是一种正常走法。

3. …… ⑧8平9

至此，形成过宫炮对三步虎的阵势。

4. ⑦七进五图

飞左相，是八十年代流行的新走法。如改走⑧八平七②2进1，④九进一①1平2，⑤八进九③2平4，⑥六进五⑦7进5，⑧六进四⑨7进1，④三进一⑤5进7，⑥七平五③3进1，④九平八②2进9，④九退八⑥6进5，⑤八进九⑨9进1，④一进一③8进6，⑥六退三⑦8退3，④一平四⑨7退5，黑不难走。

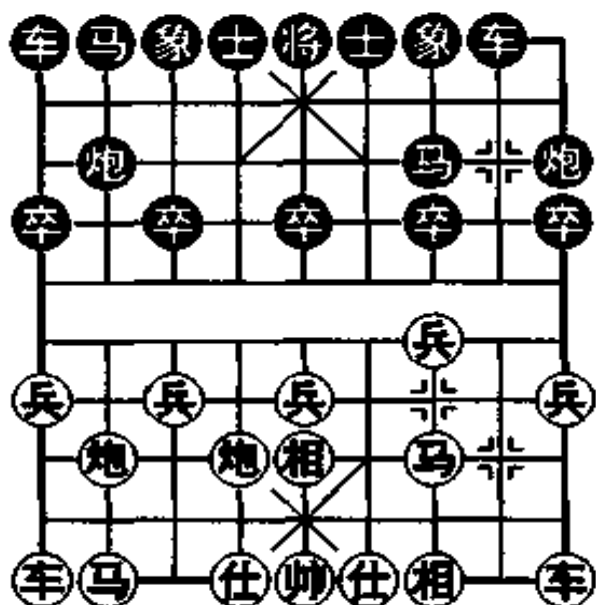

如图形势，黑方有七种走法：(一) ③3进1；(二) ②2进1；(三) ③2进3；(四) ③2平4；(五) ④3进5；(六) ④2平5；(七) ③8进4，分述如下。

第一种走法：③3进1

4. …… ③3进1

至此，红方有两种着法：(甲) ⑥八进四；(乙) ④一进一。

(甲) ⑥八进四

5. ⑥八进四 ③2进3 6. ⑤八进九

亦可改走⑥八平三③7进5，⑤八进九①1进1，④九平八①1平2，④一平二③8进9，④三退二②2进6，④二进三

③3进4，⑥六进五②2进7，④六进二⑨9退1，⑦七进一①1平1，⑧七进一⑤5进3，④六平四④4进6，④三进四③3进5，④四进六，红方易走。

6. …… ③3进4 7. ⑧八平三 ②1平2

8. ⑨九平八 ②2进5 9. ①一进一 ⑦7退5

黑方退窝心马，意欲从右翼转出结成连环；但未察红方有炮轰底士的恶手。如改走④4进3，①一平七，也是红方易走。

10. ④六进七 ②2进4

无奈。如改走⑤5平4，①一平六④5进3，④三进四②8进4，④三退一⑨9平4，④四进六④4进6，④六进七④4平5，④七进八，黑要失子。

11. ④六退一 ②8进2 12. ①一平七 ⑦8平2

13. ⑧七进一 ③3进1 14. ⑧七进一 前②平3

15. ⑨七进四 ③1进3 16. ⑨八平七 ②2进2

17. ④三进二 ⑨9平3 18. ⑨七平八 ④4进3

应改走④4进5比较实惠。

19. ④六退六 ④3平5 20. ④二退三 ②5进3

21. ⑥六进五 ②2平5

如改走⑤3进5，④三进四，黑方失子。

22. ④三进五 ②3进1 23. ⑨八进五 ②1进3

24. ④六退一 ②3进2 25. ④三平九 ④3退1

至此，形成黑虽少卒，但子力灵活，尚可应付。

#### (乙) ①一进一

5. ①一进一 ②8进4 6. ①一平七 ②2进1

至此，形成过宫炮横车对卒提马直车阵势。如改走④7进

1. ⑧八进三 ②进3, ③三进一 ④8退1, ⑨八退一 ⑩2进2, ⑤七进一 ⑥2平7, ③七进一 ④7进6, ⑨八进二 ④8进3, ⑤七进一 ⑥9平7, ⑧三进一 ④6进4, ⑨六进一 ④8进1, ③三进四 ④8平9, ⑨八退四 ④9进2, ⑤七进三, 红优。

7. ③九进一 ⑥2平3      8. ⑤七平八 ④1平2

9. ⑤九进一 ④8平4

平车捉炮随手, 应走④2进3, 以后待机兑7卒, 子力比较灵活。

10. ⑨六退一 ④7进5      11. ⑥六进五 ④4退1

退车, 正着。如改走④4进1, ③七进一, 红方先手。

12. ⑨八进五 ④7退8      13. ⑨六退一 ④3平4

14. ⑨六平七

如改走⑨八进六 ④4进6, 黑优。

14. …… ④8进6

不明显的软着。应走④4进2, 控制骑河线。

15. ⑤八进三 ④6进8      16. ⑤八进九 ④7进1

17. ⑤九平八 ④7进1      18. ⑧五进三 ④8进7

19. 后⑤进一 ④9平7      20. ⑧三进五

双方对峙。

### 第二种走法: ④2进1

4. …… ④2进1      5. ⑤八进七 ④1进1

至此, 形成过宫炮对单提马的常见布局阵势。

6. ⑥六进五 ④1平4      7. ③七进一

亦可改走⑨八退二 ④4进5, ⑤九进二 ④2平3, ③七进一 ④8进4, ⑨八平六 ④4平3, 后⑨平七 ④3平4, ③九进一 ④4进5, ⑤九平八 ④1进1, ③九进一 ④8平1, ⑤一平二 ④

3平4，⑧六进五⑨9平4，⑩二进六⑪7进5，⑫三进四，红方易走。

7. …… ⑬3进1

弃卒兑兵，先弃后取。如改走⑭4进5，⑮八退二⑯4平3，⑰九进二，红优。

8. ⑱七进一 ⑲8进4 9. ⑳八退二 ㉑8平3

10. ㉒九进二 ㉓4进5 11. ㉔八平七 ㉕3平2

12. ㉖三进四 ㉗4退3

退车，正着。如改走㉘4平5，㉙七进九㉚5进1（如㉛4进5，㉜六进七，黑方失车），㉝一平二，也是红优。

13. ㉞七平六 ㉟4平2 14. ㊱一平二 ㊲4进5

15. ㊳二进六 ㊴9进4 16. ㊵四进六 前㊶平3

17. ㊷二平三 ㊸9平7 18. ㊹三平二 ㊺3进5

19. ㊻三进一 ㊼5进7 20. ㊽六进四 ㊾7进6

21. ㊿二平三

红优。

### 第三种走法：①2进3

4. …… ②2进3

进右马，快速出动右车。

5. ③七进一 ④2平1 6. ⑤八平七 ⑥1平2

7. ⑦七进四

炮击3卒，一举两用之着。

7. …… ⑧3进5 8. ⑨八进七 ⑩7进1

9. ⑪三进一 ⑫5进7 10. ⑬一进一 ⑭7退5

11. ⑮九平八 ⑯2进9 12. ⑰七退八 ⑱8进4

13. ⑲一平八

正着。如改走④八进七⑤8平4，⑥六进五，黑方易走。

- |          |      |          |      |
|----------|------|----------|------|
| 13. .... | ⑤8平4 | 14. ⑥六进五 | ⑦7进8 |
| 15. ⑧八进五 | ⑧1进1 | 16. ④八进七 | ⑨9进1 |
| 17. ④八进一 | ⑩1退1 | 18. ⑦七平九 | ④4进5 |
| 19. ④七进八 | ④4平2 | 20. ⑧八退二 | ③3进2 |

双方均势。

#### 第四种走法：①2平4

4. .... ①2平4

平士角炮，灵活的走法。

5. ④八进七

如改走④七进一②2进1，④八进七③1平2，④八退二⑨9进1，⑤一平二⑥8进9，④三退二⑩9进4，④二进三⑪9平7，⑥六进五⑨9进1，④八平六⑫4进7，⑤九平六⑨9平8，黑方有卒过河，易走。

- |          |      |          |      |
|----------|------|----------|------|
| 5. ....  | ②2进3 | 6. ⑤九平八  | ③3进1 |
| 7. ④八平九  | ③1进2 | 8. ⑦六进四  | ③3进4 |
| 9. ⑦六平三  | ③7进5 | 10. ⑤一平二 | ⑥8进9 |
| 11. ④三退二 | ④4进6 | 12. ④九进四 | ③9进4 |
| 13. ⑤八进四 | ⑩9退1 | 14. ⑤八退三 | ③9平8 |
| 15. ④三进一 | ③5进7 | 16. ④二进三 | ③5进1 |
| 17. ⑤八进五 | ⑫8退2 | 18. ④三平一 | ③6进7 |
| 19. ⑤九平二 | 后③进9 | 20. ④二进三 | ③6进5 |
| 21. ⑤八平一 |      |          |      |

红方稍好。

### 第五种走法：③3进5

4. …… ③3进5

黑方飞象，嫌缓。

5. ④七进一 ③3进1

献卒，先弃后取的常用手段。

6. ④七进一 ⑤8进4 7. ④八进七 ⑥8平3

8. ④七进六 ⑥7进1 9. ④三进一 ⑦5进7

如改走⑤3平7，⑥九平七，红方易走。

10. ⑥九平七

出车邀兑，正着。

10. …… ⑤3进5 11. ④五退七 ⑧2进3

12. ⑥一平二 ⑥3进2 13. ④六进八 ⑧2进5

14. ④三进五 ⑥1平3 15. ④八退六 ⑥3进6

16. ④四进五 ⑥3平4 17. ⑥二进七 ⑥4退1

18. ⑥二平三 ⑥7进5 19. ⑥三退一 ⑥5进1

20. ⑥三平一 ⑥9平7 21. ⑥一平三

红方易走。

### 第六种走法：⑥2平5

4. …… ⑥2平5

还中炮，着法积极。

5. ④八进七 ⑧2进3 6. ⑥九平八 ⑥3进1

正着。如改走⑥1平2，④八进四，红方先手。

7. ④八平九 ⑥8进4 8. ④八进四 ⑥1平2

9. ④八进五 ⑥3退2 10. ⑥一进一

红方起横车，稳健的走法。如改走④九进四⑥8平4，④



六进五⑤4退1，⑨九退二④4进3，黑方易走。

10. …… ②2进3 11. ⑥一平八 ⑦7进1

12. ⑧八进三 ⑤7进6 13. ④六进五 ③5平7

宜走⑨9平7较好，以下红如续走⑥八平四⑦7进1，④四平三⑦7进2，黑方易走。

14. ⑧七进一 ③3进1 15. ⑥八平七 ⑦7进5

16. ⑧三进一 ⑤8平7 17. ④三进二 ③6进5

18. ④六进一 ⑦7进1

黑方兑车，好棋。

19. ⑥七平三 ⑤5退7 20. ④二进一 ⑦7退1

21. ④一进三 ⑦7退5 22. ④六退二 ⑤5进4

23. ④七进六 ⑤5进1 24. ④九平六

双方接近均势。

#### 第七种走法：⑤8进4

4. …… ⑤8进4

高车巡河，准备兑卒活马。

5. ⑥一平二

至此，黑方有两种应法：（甲）⑤8平4；（乙）⑤8进5。

#### （甲）⑤8平4

5. …… ⑤8平4

避免，保持变化。

6. ④六进五 ③3进5 7. ④八进七 ③3进1

8. ④八退二 ④4进2 9. ④八平七 ③2进3

10. ⑥九平八 ⑤1平2 11. ④三进四

进马踏车，力争主动。

11. …… ④4平5      12. ⑥六进五 ⑤5平6  
 13. ⑥六平三 ④6退1      14. ⑥三平七 ⑨9平3  
 15. ④八进六 ④6进1      16. ④二进六 ④3进1  
 17. ⑥五进七 ④6平4      18. ④二平三 ④3退1  
 19. ⑥三进五  
 红方易走。

(乙) ④8进5

5. …… ④8进5

兑车，简化局势。

9. ④三退二 ④3进1      10. ④二进三 ⑤2进3  
 11. ⑥八进四 ④7进5      12. ⑥八平三 ④1平2  
 13. ④八进七 ④2平1      14. ④七进一 ④3进1  
 15. ⑥五进七 ④2进6

双方平稳。

## 第44局 红进三兵对黑三步虎（二）

1. ⑥二平六 ④8进7      2. ④二进三 ⑤9平8  
 3. ④三进一 ④8平9      4. ④八进七 ④3进1图

进3卒制左马，是这类布局中常用手段。如改走④2进1，⑥七进五④1进1，⑥六进五④8进4，⑥八进二④3进1，⑥八进二④7进5，⑥八平三④2平3，④九平八④3进1，⑥五进七④3进1，⑥三平七④1进3，⑥七退五④3进4，④八进四④4进3，④八退二④7进6，④八平七④1平2，④七退二④9平7，④一进一④2平4，④一进三④8进3，④一平四④

7 进 5, ⑧六平三 ⑨8 平 7, ④四进二, 红方易走。

如图形势, 红方有三种走法: (一) ⑧八进四; (二) ⑧七进五; (三) ⑧八平九, 分述如下。

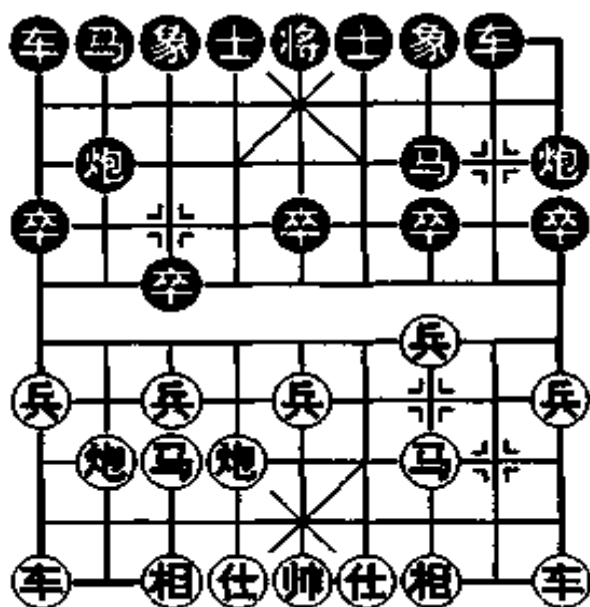

**第一种走法: ⑧八进四**

5. ⑧八进四

至此, 黑方有两种应法:

(甲) ②2 进 3; (乙) ②2 平 3

(甲) ②2 进 3

5. .... ②2 进 3

6. ⑧八平七

亦可改走⑧八平三 ⑨7 进 5, ⑨九平八 ①1 平 2, ⑨八进六 ②6 进 5, ⑨一进一 ③8 进 4, ⑨八平七 ④2 进 5, ⑧六平五 ⑤2 平 5, ⑥七进五 ⑥2 进 7, ⑨一平七 ⑦7 退 8, ⑧七进一 ⑧9 平 7, ⑧七进六 ⑧8 进 6, ④三进四 ⑤6 进 7, ④四进三 ⑤8 平 4, ④六退四, 红方易走。

6. .... ①1 平 2

7. ⑨九平八 ③3 进 5

8. ⑨八进四 ③8 进 4

9. ⑧七平三 ④2 平 1

10. ⑨八进五 ⑤3 退 2

11. ⑨一进一 ⑥2 进 3

12. ⑨一平八 ⑦3 进 4

13. ⑧三平九

右炮左移, 正着。

13. .... ④4 进 3

14. ⑨八进三 ⑤6 进 5

15. 仕六进五 ⑥5 退 3

16. ⑥七进五

红方略优。

(乙) ⑫2平3

5. …… ⑫2平3 6. ⑮七进五 ⑬2进1

如改走⑬3进5, ⑮九平八⑬2进4, ⑮一进一⑮7进1, ⑮三进一⑮5进7, ⑮三进四⑮8进5, ⑮一平四⑮3平6, ⑮八退二⑮3进1, ⑮八平九⑮1平3, ⑮四退三⑮8退2, ⑮七进一⑮1进1, ⑮九平八⑮6平2, ⑮八平九⑮7退5, ⑮七进六, 红优。

7. ⑮八平三

如改走⑮九平八⑮1平2, ⑮六进四⑮1进1, ⑮六平三⑮7进5, ⑮一进一⑮8进4, ⑮一平八⑮2进2, ⑮八平九⑮2进6, ⑮八进一⑮3进1, ⑮五进七⑮6进5, ⑮八平六⑮9进1, ⑮六进三, 红方易走。

7. …… ⑮1平2 8. ⑮九平八

兑车, 意在介脱左马无“根”的弱点, 系灵活之着。

8. …… ⑮2进9 9. ⑮七退八 ⑮7进5  
10. ⑮九进一 ⑮8进1 11. ⑮一进一 ⑮8平2  
12. ⑮八进六 ⑮2进4 13. ⑮六进四 ⑮9退1  
14. ⑮六进五 ⑮4进5 15. ⑮六平三 ⑮3平7  
16. ⑮一平六 ⑮9平6 17. ⑮六进五 ⑮6进5  
18. ⑮三进一 ⑮7进2 19. ⑮六平五

红方较优。

第二种走法: ⑮七进五

5. ⑮七进五 ⑬2进3 6. ⑮一进一

如改走⑮六进五⑮7进5, ⑮八进四⑮7进1, ⑮三进一⑮5进7, ⑮一进一⑮7退5, ⑮八平七⑮8进4, ⑮九平八⑮

1 平 2，④三进四⑤8平7，⑥一平二⑦7进6，⑧二进六⑨9进4，⑩四进六⑪6退4，⑫六进四⑬7平4，⑭六平一⑮4平9，⑯一退三⑰9进2，红方略先。

6. …… ⑱8进4 7. ⑲一平四 ⑳7进1

8. ㉑四进三 ㉒3进5 9. ㉓七进一 ㉔3进4

黑方现进马捉车，冒进。宜走㉕4进5固防较好，以下红方如走㉖七进一㉗7进1，㉘四平三㉙8平3，㉚七进六㉛7进6，㉜六进四㉝3平6，局势平稳。

10. ㉞四平六 ㉟7进1 11. ㊱六进三

红方炮打马，先得一子，着法实惠。如走㊲七进一㊳4退6，红方无便宜。

11. …… ㊴3进1 12. ㊵五进七 ㊶1平3

13. ㊷八进一 ㊸2平4 14. ㊹六进四 ㊺3平4

15. ㊻六平三 ㊼9退1 16. ㊽九平八 ㊾8平2

黑如㊿9平7打车，㉀三平四㉁7进6，㉂八进六㉃4进1，㉄八平九，红方弃子得势，易走。

17. ㉅三平四 ㉆9平7 18. ㉇三退五

红方略优。

### 第三种走法：㉈八平九

5. ㉈八平九

平炮，准备开通左翼主力。

5. …… ㉉2进3 6. ㊰九平八 ㊱1平2

7. ㊲八进四 ㊳2平1 8. ㊴八进五 ㊵3退2

9. ㊶一进一 ㊷2进3 10. ㊸一平八 ㊹8进4

11. ㊺八进三 ㊻6进5

可径走㊼7进1兑卒。



九进一①1进1, ②一进一③1进2, ④八进五⑤9平2, ⑥九平六⑦1平6, ⑧六退四⑨2平5, ⑩六平四⑪8进1, ⑫一平二⑬2进4, ⑭二进七⑮6进7, ⑯二平六⑰4退5, 黑方易走。

6. …… ⑱8进4 7. ⑲一平四 ⑳7进1

兑兵, 开通马路。

8. ㉑四进四 ㉒1进2 9. ㉓八进二 ㉔4进5

如改走㉕2进3, ㉖九平八, 红方先弃后取占优。

10. ㉗九平八 ㉘2进4

进马, 躁进。应改走㉙7进1较好。

11. ㉚八平七 ㉛4退6 12. ㉜六进三

进炮, 拴链黑方子力, 佳着。

12. …… ㉝3进1 13. ㉞七平五 ㉟1进2

14. ㊱三进一 ㊲8进3 15. ㊳六退三 ㊴5进1

16. ㊵三平四 ㊶5进1 17. ㊷五进一

红方多兵占优。

### (乙) ①九进一

6. ①九进一

起横车, 准备平右肋抢占要道。

6. …… ②2平4 7. ③九平四 ④1平2

8. ⑤八平九 ⑥7进5 9. ⑦四进三 ⑧2进4

10. ⑨九进一 ⑩1进1 11. ⑪四平九 ⑫7进1

12. ⑬四进五 ⑭9退1 13. ⑮一平四 ⑯6进5

14. ⑰七进一 ⑱4平3 15. ⑲七进一 ㉑2平3

16. ㉒七进二 ㉓3退1 17. ㉔六平七 ㉕3平5

18. ㉖四进八 ㉗5进3 19. ㉘四退二 ㉙7进1

20. ㉚四平三 ㉛8进2 21. 前㉜进二 ㉝1进3

22. ⑨七进四 ④3退5      23. ⑨九平三 ④7退6

24. ④五进一 ④5平3      25. 前④平五

红方多兵略优。

### 第二种走法：⑨九进一

5. ⑨九进一 ④2进1      6. ⑨九平四

至此，黑方有两种应法：（甲）④2平4；（乙）④1进2

#### （甲）④2平4

6. …… ④2平4      7. ⑨四进五

红方进车卒林，力争主动。

7. …… ④1平2      8. ⑨八平七 ④1进2

9. ⑨一进一 ④2进4      10. ⑨六进五 ④9平4

11. ⑨七平四 ④8进6      12. ⑨四退二 ④4进3

13. ⑨四平六

移炮换形，着法灵活。

13. …… ④3退1      14. ⑨六进七

红炮打士，佳着。

14. …… ④5平4      15. ⑨四进三 ④3进5

16. ⑨一平六 ④6进5      17. ⑨四平三

红优。

#### （乙）④1进2

6. …… ④1进2      7. ⑨八进五 ④9平2

8. ⑨四进四

骑河车捉马，着法紧凑。

8. …… ④2进1      9. ⑨一进一 ④7进5

10. ⑨四平六 ④4进5      11. ⑨一平八 ④1进2



- |          |      |          |      |
|----------|------|----------|------|
| 12. ⑧八进二 | ⑩1进1 | 13. ⑨九退七 | ⑧8进6 |
| 14. ⑨七进五 | ⑩2平4 | 15. ⑩六平九 | ⑧3进1 |
| 16. ⑩六进五 | ⑨7退8 | 17. ⑧六平四 | ⑧3进1 |
| 18. ⑨七进一 | ⑩1平2 | 19. ⑧八进一 | ⑨1进3 |
| 20. ⑧八退一 | ⑨3进1 | 21. ⑧八退三 | ⑩1进4 |
| 22. ⑧四平八 | ⑨1退3 |          |      |

双方对抢先手。

### 第三种走法：⑩八平七

5. ⑩八平七

平七路炮，准备抢出左马。

5. …… ⑨2进1      6. ⑧九平八 ⑩1平2

7. ⑧八进四 ⑩2平4

平炮兑车，正着。

8. ⑧八进五 ⑨1退2      9. ⑩七进四 ⑨7进5

10. ⑩七平三

打卒再谋实利。亦可改走⑧一平二邀兑简化局势。

10. …… ⑧8进3      11. ⑩六进四 ⑧8进1

12. ⑧一平二 ⑧8平4      13. ⑩六进五 ⑨2进1

14. ⑩六平九 ⑨7退5

退马准备从右翼盘环而出，灵活的走法。

15. ⑩三进五 ⑨5进3      16. ⑧二进六 ⑩9进1

进边卒，着法老练。

17. ⑨七进一 ⑩4进5      18. ⑨九进七 ⑩9平7

19. ⑩九平八 ⑨1进2      20. ⑨七进一 ⑩4平3

21. ⑨七进八 ⑩3进2

黑方易走。

## 第 46 局 红进三兵对黑三步虎（四）

1. 炮二平六 卒8进7

3. 兵三进一 炮8平9

飞右象，又是一种走法。

如图形势，黑方有两种走法：（一）卒2进1；（二）卒2进3，分述如下。

第一种走法：卒2进1

4. …… 卒2进1

5. 兵九进一 卒8进4

6. 马八进九 卒1进1

7. 兵九进一 卒8平1

8. 炮八退一

退炮，灵活之着。

8. …… 卒1平6

10. 仕四进五 卒1平8

12. 卒一平四 卒6进5

14. 炮八进六 卒4进1

应改走卒7进5为宜。

15. 卒九平七 卒9平2

红优。

2. 马二进三 卒9平8

4. 炮三进五图

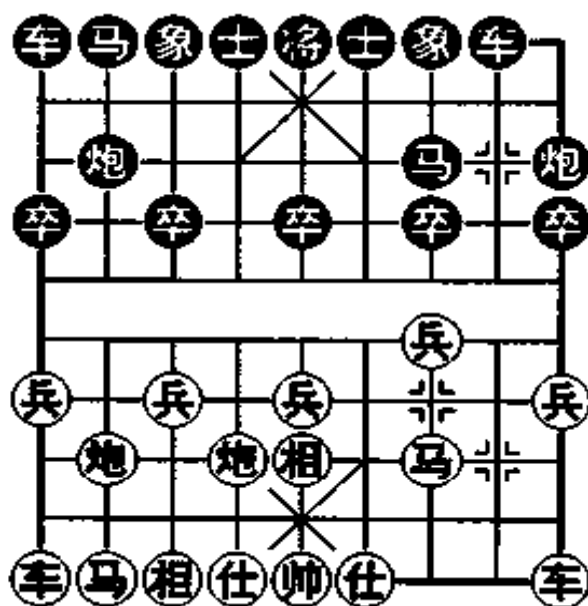

9. 马九退七 卒1进1

11. 卒九进六 卒2平4

13. 仕五退四 卒8进3

16. 卒七平六

第二种走法：卒2进3

4. …… 卒2进3 5. 马八进九 卒3进1

6. ⑨九进一

亦可改走⑧八进四③3进4，⑧八平三①1平2，⑨九进一②2平4，⑥六进五⑨9平4，⑦一平二④7进5，⑤二进九④7退8，⑤九平二④8进7，⑤二进四④4退3，④三进一，红优。

6. …… ③1进1 7. ⑤九平四 ④3进2

8. ⑧八进二

进炮，先弃后取之着。如改走⑧八平七（如⑧八进五①9平2，黑方满意）③3进5，⑤四进三①2进1，黑方子力灵活，易走。

8. …… ④2进3 9. ⑤四平八 ④2平4

10. ⑧八进四 ④3进5 11. ④四进五 ④8进4

12. ⑤八退一 ④4退3 13. ⑤九退七 ④7进1

14. ④三进一 ⑤8平7 15. ⑤三进四 ④4进5

16. ⑥六平九 ④7进2 17. ④四进六 ④5进1

18. ⑧八进二 ④9进4 19. ⑦一平三

平车邀兑，抢先之着。

19. …… ④7进3 20. ⑥五退三 ④7进8

21. ④五进一 ④5进1 22. ⑤八平二 ④8进6

23. ⑥六进四 ④4退1 24. ④四退五 ④1平4

双方大体均势。

## 第 47 局 红进三兵对黑进 3 卒 (一)

1. ②二平六 ⑧8 进 7      2. ④二进三 ⑨9 平 8  
3. ⑤三进一 ⑦3 进 1 图

如改走④2 进 1, ④八进七①1 进 1, ③一平二⑧8 进 4, ⑤七进一②1 进 1, ⑥七进五③3 进 1, ⑤七进一②1 平 3, ④七进六③3 进 3, ④六进五②7 进 5, ⑤九进一①1 进 1, ③九进四②4 进 5, ③九进二⑧8 平 7, ③二进九②7 退 8, ③九平五, 红优。

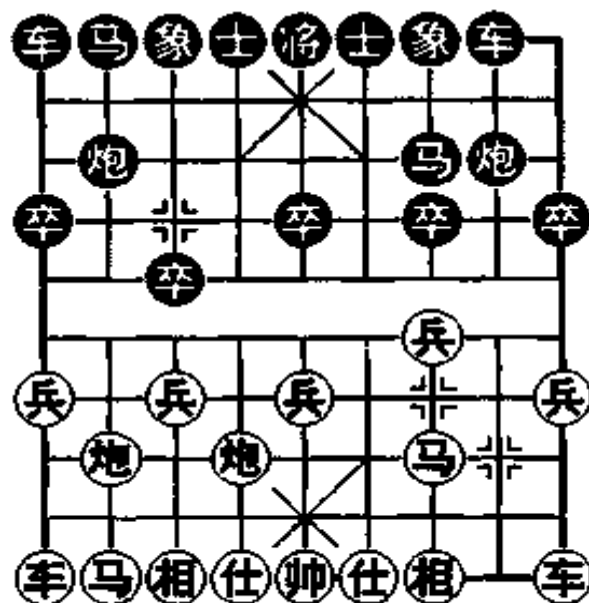

如图形势, 红方有三种走法 (一) ④八进九; (二) ⑥三进五; (三) ⑥七进五, 分述如下。

### 第一种走法: ④八进九

4. ④八进九 ②2 进 3      5. ⑥三进五

如改走④八进四③3 进 4, ⑥三进五②2 平 4, ④八平六①1 平 2, ③一平二③3 进 5, ③九平八②2 进 9, ④九退八①4 进 5, ③二进一②7 进 1, ⑤三进一③5 进 7, ③二平八⑧8 进 1, ④八进八②4 退 2, 前④进二⑧8 退 2, ④六平二③8 进 1, ④六平九②7 进 6, ④九进四③8 进 6, 双方对攻。

5. …… ①1 进 1      6. ④八进二 ②2 平 1

7. ⑨九平八 ③3进5      8. ⑧八进二 ⑤7进1  
 9. ⑥三进一 ④5进7      10. ⑦一平二 ⑩8进5  
 11. ⑥六平七

平炮，牵制黑方右翼，紧凑。

11. …… ⑩1平2      12. ⑧八平七 ⑤1平2  
 13. 后⑥进三 ⑤7退5      14. ④三进四 ⑥8进2  
 15. ④九退七 ⑧2进5      16. ⑥七进一 ⑦8平6  
 17. ④四进六 ⑥6平4      18. ④六进七 ⑤5进3  
 19. 后⑥进二 ⑦4平3      20. ⑥七平一

红方多兵占优。

### 第二种走法：④三进五

4. ④三进五 ⑤2进3      5. ④八进九 ②1进1  
 6. ⑥八平七 ③3进2      7. ⑥六进三 ④2进1  
 8. ⑥七平六 ⑩8平9

应走②1平2亮车为宜。

9. ⑨九平八 ⑦6进5      10. ④九退七 ②1进1  
 11. 后⑥平九 ②1进3      12. ⑥六退二 ②1平4  
 13. ⑨八进三 ⑩2平4

如改走②4进2保卒，则⑥九平六④4平2，⑨八进一②1平2，前⑥平九，红方得子。

14. ⑥六进四 ⑩9平4      15. ⑥九进二 ⑦8进7  
 16. ⑨一平三 ④4进5      17. ④七进九 ⑩4进4  
 18. ⑥七进一 ⑩4平9      19. ⑥五进一 ⑩9进1  
 20. ④三进四

红优。

### 第三种走法：⑧七进五

4. ⑧七进五 ⑨2进3 5. ①一进一 ⑩2进2

可改走⑩2平1，⑧八进四①1平2，⑧八平三⑨7进5，黑不难走。

6. ⑨八进九 ③7进1 7. ④七进一 ②3进5

8. ④七进一 ②5进3 9. ②九平七 ②7进5

10. ⑧八平七 ③7进8 11. ①七平八 ②1平2

12. ⑧七进五 ⑩8平3 13. ④三进一 ②5进7

14. ⑨三进四

也可改走②一平二拴链车马。

14. …… ③8退7 15. ⑨四进六 ②3退1

16. ①八进四 ②2进2 17. ①一平三 ②8进1

18. ⑨九进七

如改走⑨九进一③8平6，①三进四③6进1，反而麻烦。

18. …… ②3进5 19. ⑨六退七 ②2平4

20. ④六进五 ⑩2退4 21. ①三进四

红优。

## 第48局 红进三兵对黑进3卒（二）

1. ⑧二平六 ⑨8进7 2. ⑨二进三 ②9平8

3. ④三进一 ③3进1 4. ①一平二 ②2进3

5. ⑨八进九图

如图形势，黑方有两种走法：（一）③7进5；（二）③1进1，分述如下。

第一种走法：⑨7进5

5. …… ⑨7进5  
 6. ⑧八进四 ③3进2  
 如改走⑨7进1，⑤三进一②5进7，⑧8平7，红先。

7. ⑧八平三 ②1进1  
 8. ⑧六进三 ③8进2  
 如改走②2进1，⑨九平八，红先。

9. ⑧三进五 ②1进1

10. ⑨九进一 ②1平4

11. ⑧六平八 ③8平2

13. ⑨九平四 ③8进7

15. ⑤九进一 ②1进1

17. ⑨九进一 前③进3

19. ⑧三退四 ③2平4

如⑨八进一④4平5，红方无便宜可占。

20. …… ⑨7进8

双方大体均势。

第二种走法：②1进1

5. …… ②1进1 6. ⑨九进一 ②1进1

7. ⑤九进一 ②1进5 8. ⑧三进五 ②1平4

平车提炮，逼红补士，阻止红左车过宫。

9. ④四进五 ③8进6 10. ⑧八退一 ③2平1

11. ⑤九进八 ③4进2 12. ⑧八平二 ③4平2

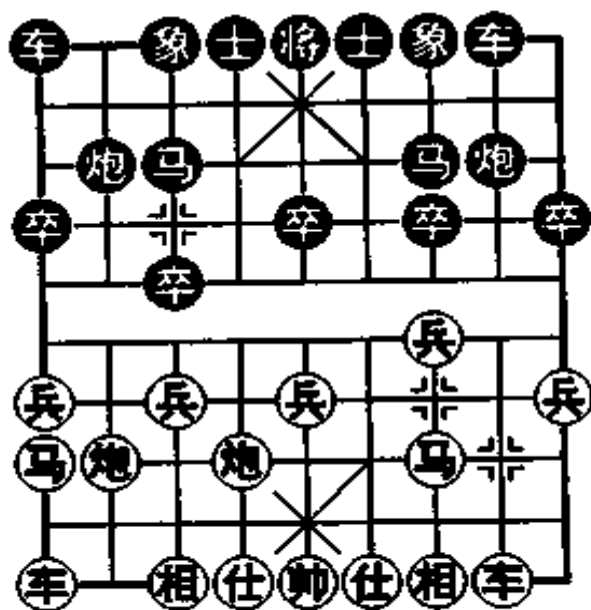

13. ⑩二进六

如改走⑩九进三④8进7，黑方易走。

13. …… ④2退2 14. ⑩二平七 ④8进9

15. ④三退二 ④2退2 16. ④二进三 ④6进5

双方均势。

### 第三节 黑左炮封车变例

#### 第49局 红进三兵对黑平炮压马兑车（一）

1. ⑩二平六 ④8进7 2. ④二进三 ④9平8

3. ④一平二 ④8进4

黑方进炮封车，是一种较为积极的走法。

4. ④三进一 ④8平7

平炮压马兑车，是近年比较流行的走法。

5. ④七进一

进七兵，活通马路，着法积极。

5. …… ④2平5

反架中炮，对攻之着。

6. ④八进七

进马，引诱黑方摆空心炮，暗设陷阱。

6. …… ④8进9

兑车，实施空心炮计划。如改走④1进2，④九平八④1平4，④四进五④8进9，④三退二④2进1，④八平九④4进2，④三进五④7进1，④三进一④4平7，④二进三④7平4，



⑧八进四 ⑨1进1, ⑩七进一 ⑪4平3, ⑫八平三 ⑬7进6, ⑭七进六 ⑮6进4, ⑯三平六 ⑰7平1, ⑱六平三 ⑲7进9, ⑳三进二 ㉑3平5, ㉒六进五 ㉓9进7, ㉔六退三红虽少兵, 但形势较为乐观, 不难走。

7. ㉕三退二 ㉖5进4图

如改走㉗1进2, ㉘六进五 ㉙1平4, ㉚六平四 ㉛4进6, ㉜九平八 ㉝2进3, ㉞二进一 ㉟7平8, ㊱八进五 ㊲5进1, ㊳四平五 ㊴6进5, ㊵五进三 ㊶4退4, ㊷五退一 ㊸7进1, ㊹三进一 ㊺4平7, ㊻七进五, 双方接近均势。

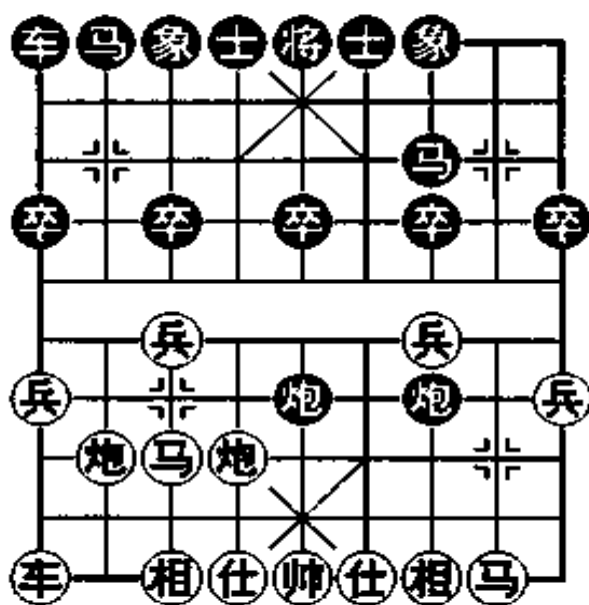

如图形势, 红方有两种走法: (一) ㉕二进一; (二) ㉜九平八, 分述如下。

### 第一种走法: ㉕二进一

8. ㉕二进一 ㉖7平6 9. ㉜九平八 ㉝2进3

如改走㉗5退2, ㉘五进一 ㉙2进3 (如㉚1进1, ㉛八进六, 黑方虽有空心炮也难成势), ㉜八进五 ㉝3进5, ㉞七进六 ㉟6平5, ㊱五平四 ㊲1进1, ㊳八进一前 ㊴平4, ㊵六平二 ㊶3进1, ㊷二进六 ㊸1退1, ㊹七进一 ㊺5进3, ㊻六进四, 红优。

- |          |      |          |      |
|----------|------|----------|------|
| 10. ㉕一退三 | ㉖6退1 | 11. ㉜八进二 | ㉝6退1 |
| 12. ㉕三进四 | ㉖6平2 | 13. ㉜八平九 | ㉝1进1 |
| 14. ㉜六平三 | ㉖5平3 | 15. ㉞六进五 | ㉟7进5 |
| 16. ㉞七进五 | ㉟1平6 | 17. ㊱四进二 |      |

红方易走。

### 第二种走法：⑨九平八

8. ⑨九平八 ④5退2

如改走②2进1，⑧八进六，黑虽有空心炮，但车马被封，红方将大占优势。

9. ④五进一 ②2进1

如改走①1进1，⑧八进六①1进1，⑧八退一①1退1，⑧八进一①1进1，④七进六④7平5，④五平六前④平4，④六平五①1平4，④六进七④4平3，④七退五④5进1，④六平五④3平5，④五进三④4进2，④五退一④4进1，④五进一④4平5，④五退二④5进1，④三进五，红优。

10. ⑧八进五 ①1进1      11. ⑧八进一 ④7平4

12. ④二进三 ④7进5      13. ⑨八进七 ④4退3

退炮，防止红方④七进六控制河口。

14. ④七进八 ④5平6      15. ⑧八平六 ④4进5

16. ④八进七 ④6退2      17. ⑨八进二 ①1平4

18. ④七进九 ④4平1      19. ④九退七 ④4退3

20. ⑨八退四 ④6进1      21. ④七进八 ④6退2

22. ④八退七 ①1平3      23. ⑧六平七

红方子力占位较好，易走。

## 第 50 局 红进三兵对黑平炮压马兑车 (二)

1. ②二平六 ⑧8进7      2. ④二进三 ⑨9平8  
 3. ③一平二 ⑩8进4      4. ⑤三进一 ⑪8平7  
 5. ⑥七进一 ⑫2平5      6. ⑦八进七 ⑬1进1  
 7. ④九平八

如改走⑥六进五⑬1平8, ③二平一④7退9, ⑤三进五前②进3, ⑥六退五⑥3进1, ⑤七进一前②平3, ④七进六②2进3, ④四进五②3进4, ③一平四②5平4, ④六进四②4进5, ④五进六②8进6, ④六退五②7平6, 双方大体均势。

7. …… ②8进9      8. ④三退二 ③1平4图

如图形势, 红方有两种走法: (一) ④六进五; (二) ④二进一, 分述如下。

第一种走法: ④六进五

9. ④六进五 ②2进3  
 10. ⑦八进五 ②5进4  
 11. ⑦六平五 ②4进6  
 12. ④七进八 ②3退5  
 13. ③三进一

也可③八进二②4平2,

⑦八退五②5进4, ③七进九, 局势平稳。

13. …… ②7平1      14. ④二进三 ②5退1  
 15. ⑦八退一 ②5进4      16. ④三进五 ②4退1

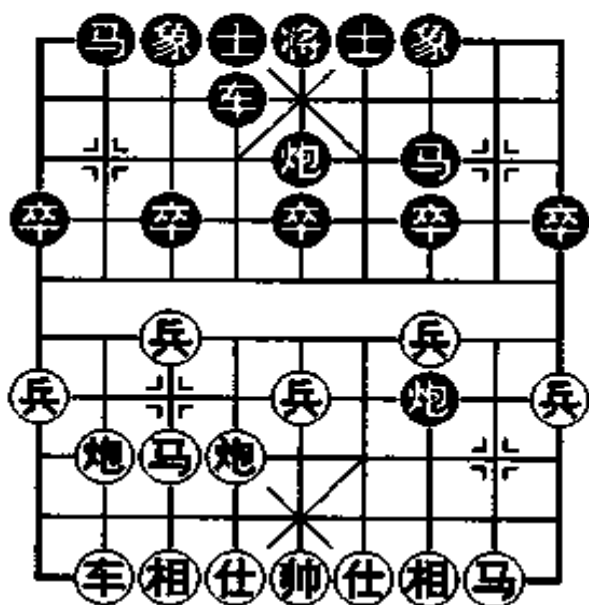

17. ④七进一

如改走④五进二⑤4进5，也是黑优。

17. …… ⑤4平5 18. ④八平六 ⑤3进1

19. ④六平三 ⑤7进5

黑方多卒占优。

### 第二种走法：④二进一

9. ④二进一 ⑤7平8 10. ④六平三

平炮射卒不如改走④六进五巩固中路，静观其变为好，以下黑如⑤5进4，④六平五⑤5退2，④八进三，黑中炮无法立足，红可占优。

10. …… ⑤5进1 11. ④六进五 ⑤7进5

12. ④七进五 ⑤2进3 13. ④八进五 ⑤3进1

14. ④一进一

应④八平五先交换中炮，再挺边兵为宜。

14. …… ⑤3进1 15. ④五进七 ⑤5退1

退炮邀兑，细腻。

16. ④八平六 ⑤8进1 17. ④三进四

进炮打卒，不如改走④七退五或④三进五较好。

17. …… ⑤5进1 18. ④五进一 ⑤5进4

19. ④七进五 ⑤4平2

黑优。

## 第 51 局 红进三兵对黑平炮压马兑车 (三)

1. ②二平六 ⑧8进7      2. ④二进三 ⑨9平8  
 3. ③一平二 ⑩8进4      4. ⑤三进一 ⑦8平7  
 5. ⑥三进五

补相，着法稳健。

5. …… ⑧8进9      6. ④三退二 ②2平5

黑方补中炮，对攻之着。

7. ④二进三图

如图形势，黑方有三种走法：(一) ②2进3；(二) ②1进1；(三) ②5进1，分述如下。

第一种走法：②2进3

7. …… ②2进3

8. ④八进九

如改走⑥六进五 ⑤7退9，④八进九 ①1平2，⑥八平六 ②2进4，前⑥退三 ③3进1，⑤九进一 ②2进3，④四进五 ③3进2，前⑥平八 ⑦7平3，双方平稳。

8. …… ①1平2

如改走⑦5进1，③九平八 ⑤5进1（如①1平2，④八进四 ④4进5，⑤九进一 ②7进5，③八进四 ⑦7进1，⑥八平五

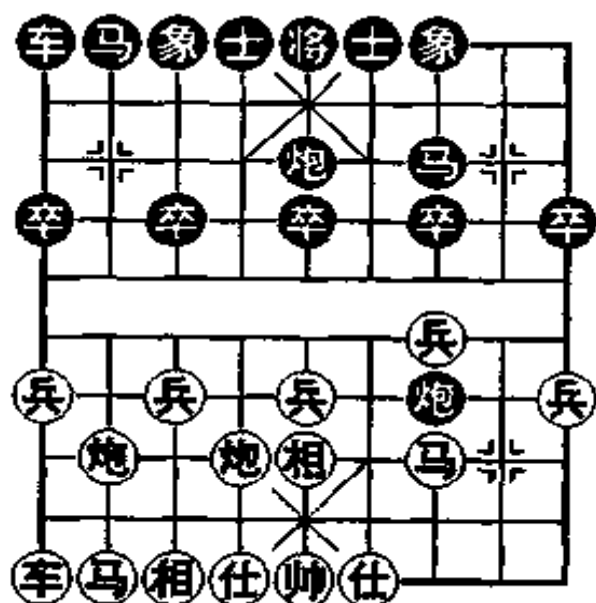

②进5，⑨进八③进5，双方大体均势)，⑤进一⑦进5，④进五⑩5进3，⑧进一⑥7平2，⑧八进三①1平2，⑧八进六③3退2，双方大体均势。

- |          |      |          |      |
|----------|------|----------|------|
| 9. ⑧九平八  | ②2进4 | 10. ⑧八平七 | ②2进5 |
| 11. ⑨九退八 | ④5进1 | 12. ⑧七进四 | ③3进5 |
| 13. ⑧八进七 | ⑥7进1 | 14. ④六进五 | ④7进1 |
| 15. ⑧五进三 | ⑥7平3 | 16. ⑧七进五 | ④5进1 |
| 17. ⑤五进一 | ④5进3 | 18. ⑧七退二 | ③3进5 |
| 19. ⑧六进三 | ①4进5 | 20. ⑧六退四 | ④7进6 |
| 21. ⑧六平七 | ③3进2 | 22. ⑧七退三 |      |

双方均势。

### 第二种走法：①1进1

7. …… ①1进1 8. ⑧八进九 ④5进1  
进卒配合右横车，左马从中路跃出，力争主动。

9. ⑧九平八 ②2进3 10. ⑧八进五 ④7进5  
11. ⑧八平五 ④7进5 12. ⑧八进六  
红车过河不是当务之急，应走⑤九进一稳健。

12. …… ①1平4 13. ④四进五 ③3进1  
14. ⑧六进四 ①1进1 15. ⑧八平七 ④7进1  
16. ⑧六平一

平炮打卒，软着。应走⑧七进一④4进2，⑧七退二④7进1，⑧五进三④4进6，⑧五平六④5进3，成大体均势的局面为好。

16. …… ④4平7 17. ⑧一平四 ④7平6  
18. ⑧四退四 ④6进5 19. ⑤三进一 ④5进7  
弃马踏兵，力求一搏。

20. ④七进一 ⑤7平5

红方多子，黑有攻势，对比之下，黑方易走。

### 第三种走法：⑤5进1

7. …… ⑤5进1

至此，红方有四种着法：（甲）④八进九；（乙）④四进五；（丙）④九进一；（丁）④八进七。

#### （甲）④八进九

8. ④八进九 ⑥1进1 9. ⑤九平八 ⑥1平4

10. ④四进五 ⑤7进5 11. ⑤八平七 ⑥2进3

12. ④七进四

炮击3兵，先得实惠。

12. …… ⑥3进1 13. ⑤八进六 ⑥5进1

14. ④五进一 ⑥4进4

如改走⑥5进3，⑤八退二，红不难走。

15. ④七退二 ⑥7平6 16. ④九退七 ⑥4平5

17. ⑤八平七 ⑥6退3 18. ④六进四 ⑥6平4

19. ④七平六 ⑥3进2

黑方子力灵活，易走。

#### （乙）④四进五

8. ④四进五 ⑥2进3 9. ④八进九 ⑥1进1

右横车，准备抢占肋道。

10. ⑤九平八 ⑥1平4 11. ④八进五

进炮邀兑，减弱红方中炮威力。

11. …… ⑥7进5 12. ⑤八进四 ⑥5退1

13. ④九进一 ⑥4进3 14. ④八退一 ⑥5进1

15. ⑤五进一 ⑥7进1 16. ④九退七 ⑦7进1

17. ⑤五进一 ⑥4平5 18. ④八平三 ⑦5平7

平车邀兑，局势趋向平稳。

19. ④八平五 ⑦3进5 20. ⑤七进一 ⑥7平3

21. ④三进一 ⑦5进7 22. ④七进六

双方大体均势。

### (丙) ④九进一

8. ④九进一

左横车，较缓。

8. …… ⑥2进3 9. ④八进九 ⑦1平2

10. ④八平七 ⑦5进1 11. ⑤五进一 ⑦2进5

12. ⑤五进一 ⑦2退1 13. ④九平四 ⑦2平5

吃回中兵，黑子力灵活已呈反先之势。

14. ④四进五 ⑦7进1 15. ⑤三进一 ⑦5平7

16. ④四进五 ⑦3进5 17. ⑤九进一 ⑦5进4

18. ④七进四 ⑦7进8 19. ④七平一 ⑦7平5

20. ④四退四 ⑦8退7

黑方易走。

### (丁) ④八进七

8. ④八进七 ⑦1进1 9. ④九平八 ⑦1平4

10. ④八平九 ⑦2进1

进边马比较少见，一般多走⑦2进3。

11. ④六进五 ⑦4进5 12. ④九进四

可改走④九退一⑦4平3，④八进二为好。

12. …… ⑦4平3 13. ④六进五 ⑦5进1



进炮邀兑，抢先之着。

14. 炮六平七 卒3平4

应改走炮九进一为宜。

15. …… 马7退5

17. 炮四退五 卒5进3

应马七进五兑换中炮。

18. …… 卒5平6

黑方易走。

15. 炮九退一

16. 炮七平四 卒4平3

18. 炮九进一

19. 炮九进一 卒6退3

## 第52局 红进三兵对黑平炮压马兑车（四）

1. 炮二平六 卒8进7

3. 车一平二 卒8进4

5. 相三进五 卒8进9

如图形势，黑方有两种走法：（一）卒3进1；（二）卒2进1，分述如下。

第一种走法：卒3进1

6. …… 卒3进1

7. 马二进三 卒2进3

8. 卒八进九 卒1进1

9. 车九进一 卒1平4

10. 仕六进五 卒1进1

挺边卒，可以起到延缓红方左翼子力开展的作用。

2. 马二进三 卒9平8

4. 炮三进一 卒8平7

6. 马三退二图

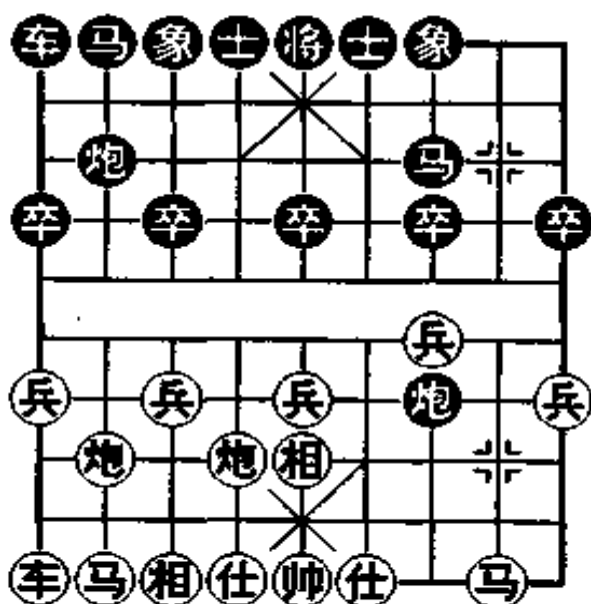

- |          |      |          |      |
|----------|------|----------|------|
| 11. ②六退二 | ③2平1 | 12. ④九平七 | ⑤4平2 |
| 13. ⑥八平六 | ⑦3进5 | 14. ⑧七进一 | ⑨3进1 |
| 15. 前⑩进五 | ⑪2进6 | 16. 后⑫进六 | ⑬2退3 |
| 17. ⑭五进一 | ⑮3进1 | 18. ⑯七进三 | ⑰1进3 |
| 19. 前⑱平三 | ⑲1平7 |          |      |

互缠中黑不难走。

### 第二种走法：②2进1

6. …… ②2进1

进边马，嫌缓。

7. ④八进九 ⑤1进1

可走⑤1进1为好。

- |          |      |          |      |
|----------|------|----------|------|
| 8. ⑥八平七  | ⑦2平5 | 9. ⑧二进三  | ⑨1平4 |
| 10. ⑩六进五 | ⑪4进3 | 11. ⑫九进一 | ⑬7进1 |
| 12. ⑭三进一 | ⑮4平7 | 13. ⑯九平八 | ⑰1进1 |
| 14. ⑱九进一 | ⑲7平1 | 15. ⑳八进四 | ㉑1平7 |
| 16. ㉒八平四 | ㉓1进2 | 16. ㉔七进四 |      |

红方多兵略优。

## 第53局 红进三兵对黑补中炮

- |          |      |         |      |
|----------|------|---------|------|
| 1. ②二平六  | ③8进7 | 2. ④二进三 | ⑤9平8 |
| 3. ⑥一平二  | ⑦8进4 | 4. ⑧三进一 | ⑨2平5 |
| 5. ⑩三进五图 |      |         |      |

补相，稳健的走法。如改走⑧七进一⑨2进3，④八进七⑤1平2，⑥九平八⑦2进6，⑩八平九⑪2平3，⑫八进二⑬

5 进 1, ②七进五 ⑤5 进 1, ④五进一 ③3 进 5, ⑥六进五 ④5 进 4, ⑧三进四 ⑧8 退 1, ④四进三 ④4 进 5, ④三进五 ④5 进 7, ④五平六 ④7 进 5, 黑优。

如图形势, 黑方有三种走法: (一) ④2 进 3; (二) ④1 进 1; (三) ④5 进 1, 分述如下。

**第一种走法: ④2 进 3**

5. .... ④2 进 3  
 6. ⑧八进九 ④1 平 2  
 7. ⑨九平八 ④2 进 4  
 8. ④八平七

平炮兑车, 后中先的走法。

8. .... ④2 平 4  
 9. ⑥四进五 ④5 进 1  
 10. ④七进四 ④3 进 1  
 11. ④八进六 ④1 进 1  
 12. ④七进一 ④5 进 1  
 14. ④八退三

退车捉炮, 抢占要道, 佳着。

14. .... ④8 进 1      15. ⑧三进四 ④5 进 6  
 16. ④二进二 ④8 进 7      17. ④六平二 ④7 进 1  
 18. ④三进一 ④3 进 5      19. ④八平四 ④5 平 6  
 20. ④三平四

弃兵, 妙手; 诱黑 ④4 平 6, 则 ④五进一, 红捉双得子。

20. .... ④5 退 4      21. ④七平八

红优。

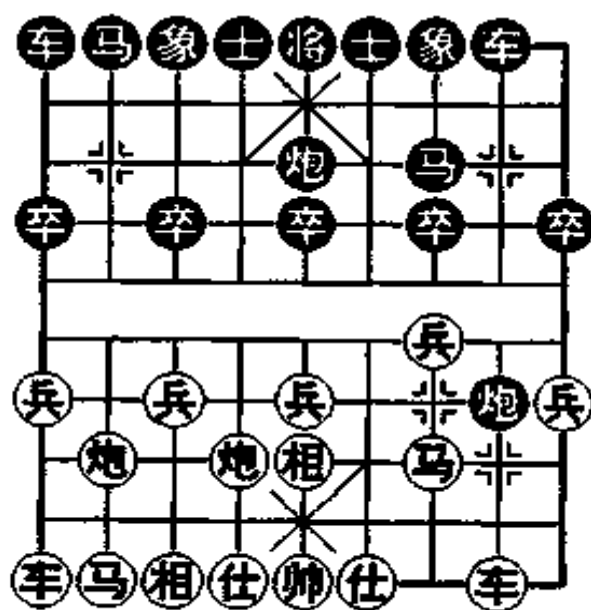

13. ④五进一 ④7 进 5

**第二种走法：①1进1**

5. …… ①1进1      6. ④八进九 ②1平4

7. ⑥四进五 ③5进1

进中卒，为双马盘头作好准备。

8. ②九平八 ③5进1      9. ⑤五进一 ⑦7进5

10. ④八进一

针对黑方车炮无根的弱点，进炮捉炮占据兵线，正着。

10. …… ⑩8进1      11. ④三退四 ②8退3

12. ④九退七

回马，以退为进之着。

12. …… ③5进3      13. ④七进六 ②5平4

14. ②八进二 ②2进3      15. ⑤七进一 ③4进2

16. ②八平六 ③4进4      17. ②二进三 ⑦7进5

18. ④四进三

红方易走。

**第三种走法：③5进1**

5. …… ③5进1      6. ④八进九 ②1进2

7. ②九平八 ③5进1      8. ⑤五进一 ⑩8平5

9. ⑥四进五 ③8进9      10. ④三退二 ②1平4

11. ②二进三 ③4进5      12. ④三进五 ③4退6

13. ④五进七 ③3进1      14. ④七进五 ⑦7进5

15. ④八进六

进炮压马，抢先之着。

15. …… ③4进2

进车保马，逼走之着。

16. ⑧八进四 ⑦7进1 17. ⑨九进一 ⑥6进5  
 18. ④五进三 ⑤5进6 19. ③三进五 ⑦7进5  
 20. ⑧八进三 ⑦7进1 21. ④五进三  
 红优。

## 第四节 红进边马变例

### 第54局 红进边马对黑挺边卒

1. ②二平六 ⑧8进7 2. ④二进三 ⑨9平8  
 3. ④八进九 ⑤1进1图

如图形势，红方有三种走法：（一）④八平七；（二）④三进一；（三）④三进五，分述如下。

第一种走法：④八平七

4. ④八平七 ⑤2进1  
 5. ⑨九平八 ⑤1平2  
 6. ⑧八进四 ⑧8平9  
 7. ④三进一 ⑤8进4  
 8. ④一平二 ⑤8平4

平车，保持变化。如改走⑤8进5，④三退二②2平5，④八进五⑤1退2，④二进三②2进1，平稳。

9. ④四进五 ⑤1进2 10. ④八平四 ⑤2进1

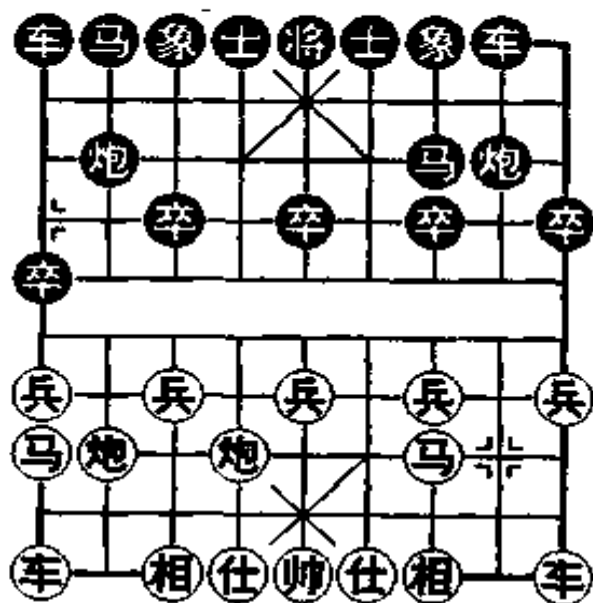

11. ⑧七进四 ④7进1      12. ⑨二进六 ①2平3  
 13. ⑧三进五 ④7进5  
 可④3进5为好。

14. ⑧七平九 ④1退2      15. ④九进八 ⑨4退1  
 16. ④三进一  
 弃子抢攻，力争主动。

16. …… ①6进5      17. ④三进一 ④7退6  
 18. ④三进二 ④4平1      19. ④八进六 ④5进1  
 20. ⑨二进三

黑多一子，红有兵过河，且占攻势。双方各有顾忌。

### 第二种走法：④三进一

4. ④三进一 ⑧8平9      5. ⑧八平七 ①2进1  
 6. ⑨九平八 ④8进4      7. ⑨八进六 ①2平4  
 8. ⑨一平二 ④8平4      9. ⑧六平四

平炮，保持变化。如改走⑧六进五⑧9平4，④四进五④7进1，平稳。

9. …… ④1平2      10. ⑨八进三 ④1退2  
 11. ⑨二进六 ④3进5      12. ⑨二平三 ④2进1  
 13. ④四进五 ④9退1      14. ⑧三进五 ④1进2  
 也可④9平7，⑨三平四④7平2，黑不难走。

15. ④七进一 ④2进1      16. ⑧七进四 ④9平7  
 17. ⑨三平四 ④4进5  
 双方大体均势。

### 第三种走法：⑧三进五

4. ⑧三进五 ④2进1      5. ⑨九进一 ④1进2

6. ⑧八进五 ⑨8平2      7. ⑨九平四 ⑩7进1  
 8. ⑨四进三 ⑪4进5      9. ⑩四进五 ⑫3进5  
 10. ⑨一平四 ⑬8进6      11. ⑩三进一 ⑭8平7  
 12. 前⑨平五 ⑮7进1      13. ⑨四平三

如改走⑨五平三⑮7退1, ⑩五进三⑫2进1, 黑方易走。

13. …… ⑮1平4      14. ⑩九进一 ⑫1进1  
 15. ⑨五平九 ⑬4进5

进车邀兑, 不如⑮7进6或进8为好。

16. ⑩九进五 ⑫5退4      17. ⑨九平八 ⑬4退3  
 18. ⑨三平四 ⑭6进5      19. ⑩七进一 ⑮2退1  
 20. ⑨八退一 ⑯2进2      21. ⑨四进六 ⑰7平8

黑卒过河, 略优。

## 第55局 红进边马对黑三步虎

1. ②二平六 ⑧8进7  
 2. ④二进三 ⑨9平8  
 3. ④八进九 ⑩8平9图

如图形势, 红方有两种走法: (一) ③三进五; (二) ④八平七, 分述如下。

**第一种走法: ③三进五**

4. ③三进五 ①1进1  
 5. ④四进五 ②2进1  
 6. ⑨一平四 ⑧8进4

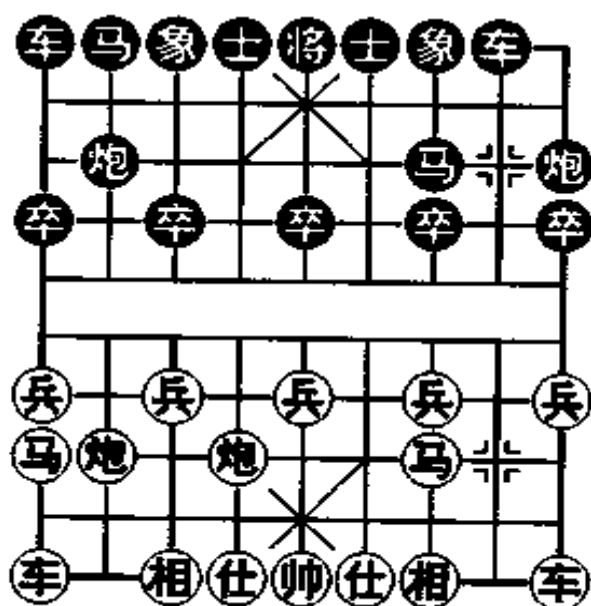

7. ⑧八进二 ⑨7进5

也可改走①1进2兑炮。

8. ⑨九退七 ⑩2平4 9. ⑧八平三 ①1平2

10. ⑧六进七 ②2进8

不如③5平4，④三进三⑤4平7，⑥四进九⑦4进1，⑧九进二⑨2进4为好。

11. ④三进三 ⑤4平7 12. ⑧六平四 ②2平3

13. ⑥九平八 ③8平2 14. ⑥八进五 ①1进2

15. ⑤三进一 ③3退2 16. ⑧四平一 ③3退2

17. ⑥四平二

红方弃子占势易走。

### 第二种走法：⑧八平七

4. ⑧八平七 ①1进1 5. ⑥九平八 ②2进1

6. ④三进五 ①1平2 7. ⑥八进六 ⑦7进1

8. ⑤四进五 ③2平4 9. ⑥八进三 ①1退2

10. ⑧七进四 ③2进1 11. ⑧七退二 ①1进2

12. ⑧七平八 ④2进4 13. ⑧六进五 ⑨9平4

14. ⑥一平二

兑车，简化局势。

14. …… ③8进9 15. ④三退二 ④7进6

16. ④二进四 ④4平6 17. ⑧八退三 ④6平1

18. ⑤七进一

应先走⑧八平七为宜。

18. …… ①1进1 19. ⑧八平七 ①1进1

20. ⑧七进八 ④4进5 21. ④九退七 ①1平6

22. ④四进二 ④6进7



黑子力灵活且有卒过河易走。

## 第 56 局 红进边马对黑挺 7 卒

1. ②二平六 ⑧8 进 7 2. ④二进三 ⑨9 平 8

3. ④八进九 ⑦7 进 1 图

如图形势，红方有两种走法：（一）③三进五；（二）④九进一，分述如下。

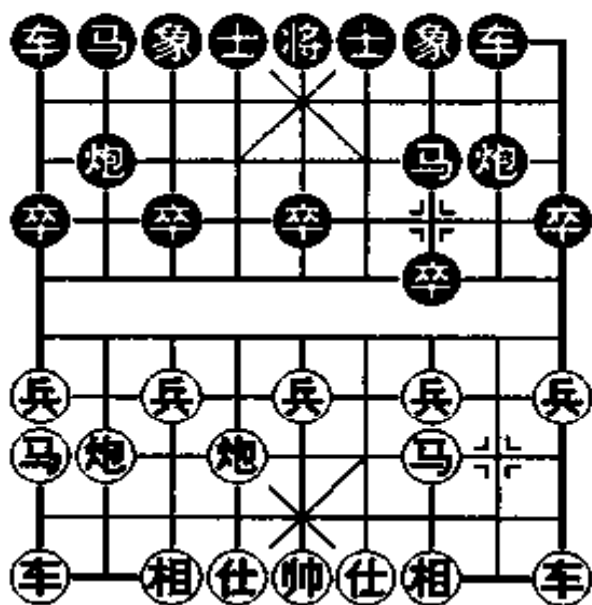

第一种走法：③三进五

4. ③三进五 ②2 平 6

5. ④九进一 ④2 进 3

6. ④九平四 ⑤1 平 2

7. ④八平七 ⑥2 进 4

8. ④四进五 ⑦3 退 5

退马捉车，好棋。

9. ④四平二 ⑧8 平 9

平炮兑车，软弱乏力，应改走⑦7 进 6 较为有力。

10. ④二进三 ⑧7 退 8

11. ④一平二 ⑧8 进 7

12. ④二进四 ⑧7 进 6

13. ④四进五 ⑧5 进 7

14. ④九进一 ⑧6 平 4

15. ④九进八 ⑧6 进 5

16. ④七平八 ④2 平 3

17. ④三进一 ④7 进 1

18. ④二平三 ④9 退 1

19. ④七进一 ④3 平 5

20. ④六平七 ④7 进 5

21. ④三平五

兑车，着法简捷有力。

21. …… ⑤5平4 22. ⑧八进九 ④4平3  
 23. ⑨八平九  
 红优。

**第二种走法：⑨九进一**

4. ⑨九进一 ⑦7进6 5. ⑧八进七  
 打马兑车，影响度数。

5. …… ④1平2 6. ⑨九平八 ②2进5  
 7. ③一进一 ⑧8进6 8. ③八进一 ⑧8退2  
 9. ③一平四 ⑥6进5 10. ⑦七进五 ⑥6进5  
 11. ③四进三 ⑧8进2 12. ③四平五

捉马，授人以隙。改走③四平八②2进5，⑨九进八较为  
 稳健。

12. …… ④2平5 13. ③五平八 ②2进5  
 14. ⑨九进八 ⑤5进7 15. ⑦六平三  
 如改走⑦三进五⑧8进3，红亦难应。

15. …… ⑧5退2 16. ③八平四 ⑧8平3  
 17. ③四进三 ⑤5进1 18. ⑧八退六 ③8平4  
 19. ⑧六退四 ③7进5 20. ③一进一 ④4进3  
 黑优。

## 第五节 红飞右相变例

### 第 57 局 黑左直车对红飞右相

1. ②二平六 ⑧8进7 2. ④二进三 ⑨9平8

3. ③三进五 图

如改走⑦七进五⑩8平9, ⑤七进一⑥2进3, ④八进七  
⑧8进4, ①一平二⑨8平4, ④六进五⑦7进1, 黑可抗衡。

如图形势, 黑方有两种  
走法: (一) ⑧8平9; (二) ⑦  
7进1, 分述如下。

第一种走法: ⑧8平9

3. .... ⑧8平9

4. ④四进五

如改走④八进九①1进  
1, ⑨九进一⑥2进1, ⑨九平  
四①1进2, ④八进二⑧8进  
4, ④四进三⑧8平4, ④四进

五⑥2平4, ④六进五⑨9平4, ①一平四⑥2进4, ④八退三  
④4进3, ④八平七④4进5, 黑方易走。

4. .... ③3进1 5. ①一平四 ⑥2进3

6. ④八进九 ⑧8进4 7. ④八进四 ③3进5

8. ④八平七 ①1平2 9. ⑨九平八 ⑧8平4

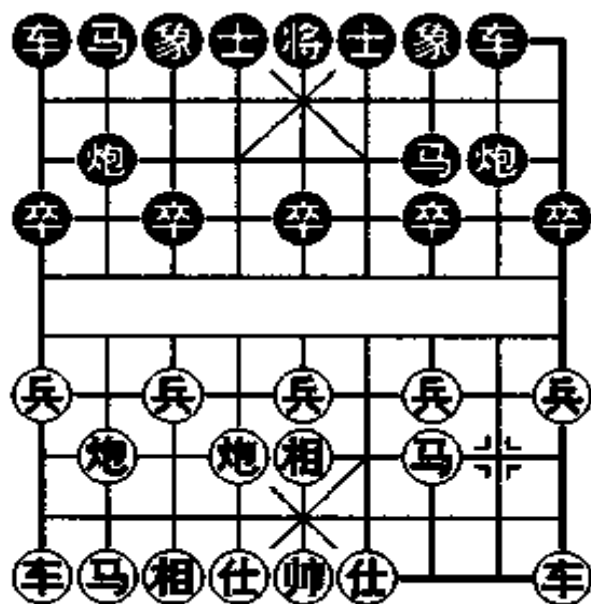

10. ⑩八平三 ④4平7 11. ⑨三平四 ①2进5  
 如改走①7进2, ⑨八进六, 红方易走。  
 12. ⑧三进一 ⑤7平6 13. ⑨四平三 ⑤6进5  
 14. ⑥五退四 ⑤3进4 15. ⑨六进二 ⑤7退5  
 16. ⑧九进一 ⑤5进3  
 双方接近均势。

### 第二种走法: ⑤7进1

3. …… ⑤7进1  
 黑挺7卒灵活左马, 右翼伺机而动。

4. ⑧七进一 ①2平5

如改走①2进3, ⑨八进七①2进4, ⑨七进六①2平7, ⑨九平八①8平9, ⑨八平七⑤8进4, ⑨六进七⑤7进1, ⑨五进三⑤8平4, ⑥四进五①4进5, ⑨七退一⑤1平2, ⑨八进九⑤3退2, ⑨一平四①7平1, ⑨三退五⑤4平7, ⑨七进二①2进3, ⑨四进四①1退1, ⑨四进二⑤9进1, ⑨七退二⑤7进8, 双方大体均势。

5. ⑨八进七 ⑤7进6 6. ⑨八进四 ⑤2进3  
 7. ⑥四进五 ⑤1进1 8. ⑨九平八 ⑤1平8  
 9. ⑨六进一

高炮扼守兵线, 坚守的走法。

9. …… ①5平7 10. ⑨八退二 ①8平9  
 11. ⑨七进六 ⑤6进4 12. ⑨八平六 ⑤8进6  
 13. ⑨一平三 ①9进4 14. ⑨八进六 ⑤7进5  
 15. ⑨八平七 ①7平9 16. 后⑨退一 ⑤9进1  
 如①9进3, ⑨三退四, 红方先手。  
 17. ⑧七进一

也可走前④平四准备退守底线，较有变化。

- |          |      |          |      |
|----------|------|----------|------|
| 17. .... | 后④进5 | 18. 前④进三 | ⑤5进3 |
| 19. ⑥三进一 | 前④进3 | 20. ⑥五退四 | 后④退1 |
| 21. ⑥三进一 | ④8平7 | 22. 前④退三 | ④3进5 |
| 23. 前④进三 | ④5退7 |          |      |

黑方略好。

## 第六节 红进左马变例

### 第58局 黑左直车对红进左马

- |          |      |         |      |
|----------|------|---------|------|
| 1. ④二平六  | ⑤8进7 | 2. ④二进三 | ⑤9平8 |
| 3. ④八进七图 |      |         |      |

如图形势，黑方有两种走法：（一）⑤2进1；（二）⑤3进1，分述如下。

第一种走法：⑤2进1

- |         |      |
|---------|------|
| 3. .... | ⑤2进1 |
| 4. ④三进五 | ⑤3进1 |
| 5. ④八进二 | ⑤1进1 |
| 6. ④七进一 | ⑤1平3 |
| 7. ④七进一 | ⑤3进3 |
| 8. ④七进六 | ⑤7进1 |

黑方此时进7卒并非所急，可改走⑤2平4邀兑红士角

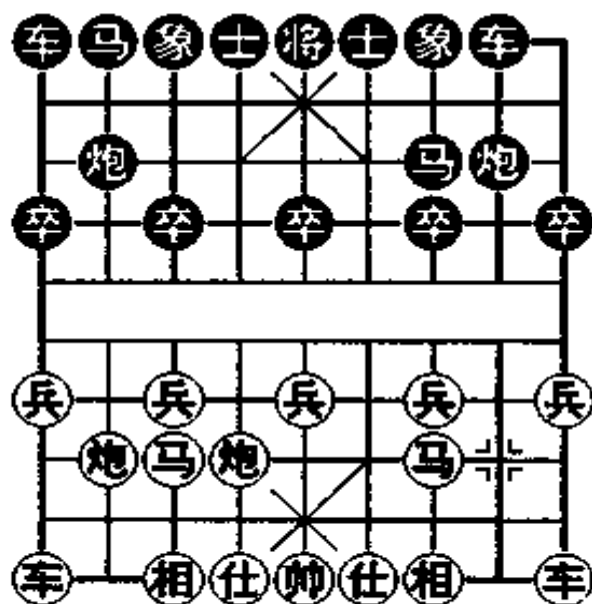

炮比较有力。

9. 炮八平七 马2平4

失算，被红方弃子抢攻而造成被动局面；但如改走炮7进5，则车九平八，黑也难走。

10. 炮六平七 车3平4 11. 后炮进七 马4进5

12. 车九平八 车4进1 13. 前炮平九 马4平3

14. 车四进五 车5平4 15. 车一平四 马1进3

16. 车八进九 马4进1 17. 车八退三 车3进5

改走炮3进3兑炮要比炮3进5为好。

18. 炮七退二 车5进3 19. 车八平七 车3退1

20. 车七平八 马1进3 21. 车八平七 车3退1

22. 车七平八 马1进3 23. 车八平七 马4退2

24. 车七退二 炮3进5 25. 车七退二

红方得回一子占优。

### 第二种走法：炮3进1

3. …… 炮3进1 4. 车一平二

如炮三进一马2进3，炮八进四车3进4，炮八平三车1平2，车九平八炮2进4，车一进一车2进2，炮六进七车5平4，车一平六炮2退2，炮三进四车2平4，马四进六炮2平4，炮六进五马1进1，黑优。

4. …… 炮8进4 5. 炮八进七

以炮兑马，虽可拴链无根车炮，但度数上容易吃亏。

5. …… 车1平2 6. 车九平八 炮2进4

7. 车八进一 车7进1 8. 炮六进一 炮2进1

9. 炮六退一 炮2退2 10. 炮六平五 马4进5

11. 车八平四 炮2进1 12. 车四进三 炮8平5

13. ⑩七进五 ⑨8进9      14. ⑧三退二 ⑪2平5  
15. ⑥四进五 ⑦5平1      16. ⑫五平三 ⑬3进5  
17. ④三进一

黑方多卒，马位不好，双方接近均势。

## 第三章 过宫炮对挺卒

### 第一节 红右车巡河变例

#### 第 59 局 红右车巡河对黑进右马

1. ②二平六 ⑦7 进 1

黑方进 7 卒，是对付过宫炮的一种常见走法。

2. ④二进三 ⑧8 进 7 3. ③一平二

红方立即出车，是保持主动的走法。如改走④七进一⑤9 平 8，⑥八进七⑦7 进 6，③一平二⑧8 进 4（如②2 平 5，④三进五⑥8 进 4，④四进五⑤2 进 3，③九平八②1 进 1，黑方易走），③九进一④3 进 5，③九平二⑧8 进 3，③二进八⑥8 退 7，⑥八进四⑤2 进 4，③二退一④4 进 5，③二平四⑥8 平 6，⑥六进五④3 进 1，④七进一②1 平 3，⑥六平四④2 平 6，④七进五④3 进 4，黑优。

3. …… ⑤9 平 8 4. ③二进四

红右车巡河，攻守两利。

4. …… ④2 进 3 图

黑方进右马，形成屏风马阵形。如改走④3 进 5，⑥八进七⑤2 进 3，④七进一④4 进 5，④三进一④7 进 1，③二平三



⑦7进8，⑧八进四⑨8进1，⑩七进六⑪2退1，⑫九进一⑬8平7，⑭三进五，红方易走。

如图形势，红方有四种走法：（一）⑭八进七；（二）⑮七进五；（三）⑯七进一；（四）⑰八进九，分述如下。

第一种走法：⑭八进七

5. ⑭八进七

红方进左马，灵活的走法。

至此，黑方有三种应法：（甲）⑱2进2；（乙）⑲8平9；（丙）⑳3进5。

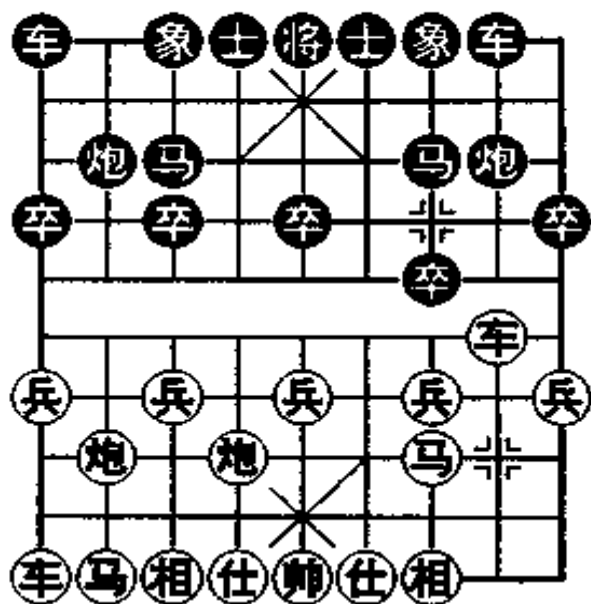

（甲）⑱2进2

5. …… ⑱2进2

黑方右炮巡河，着法稳健。

6. ⑯七进一 ⑳4进5

补仕固防，着法含蓄。如改走⑭7进8，⑮二平六⑯3进5，⑰七进五⑱8进7，⑲八进一⑳7退6（如㉑8平7，㉒八平三㉓7进4，㉔九平八㉕1平2，㉖六进二，红方先手），㉗六平四㉘8进2，㉙八退二㉚2退3，㉛八平二㉜8平9，㉝二平四㉞2平6，㉟四平二㊱6进7，㊲二进一㊳4进5，㊴二退四㊵1平4，㊶四进五㊷6进5，㊸三进五，红方得子占优。

7. ⑮七进五 ⑯3进5 8. ⑮二平四

如改走⑮八进一⑯7进8，⑰二平六⑱8平7，㉑六进五

②平6，⑥平二⑤6退3，④七进六①1平2，⑧八平七③6平7，⑤六进四②7进1，⑩五进三前④平6，⑨九平六②2进4，⑥六进三③7进3，④四进六③7退3，双方对攻，各有顾忌。

- |          |      |          |      |
|----------|------|----------|------|
| 8. ....  | ③7进8 | 9. ⑤三进一  | ②7进1 |
| 10. ⑥四平三 | ③2平7 | 11. ④三进四 | ①1平4 |
| 12. ⑥六进五 | ④8平6 | 13. ⑨九平八 | ④8进9 |
| 14. ⑥三平一 | ⑤9进8 | 15. ⑥一进二 | ④7平6 |
| 16. ⑥一平四 | 前④平2 | 17. ⑧八平九 | ③2平9 |
| 18. ⑧九退一 | ⑤6进3 | 19. ⑥四退二 | ④9退2 |
| 20. ④七进六 |      |          |      |

红方先手。

(乙) ⑩8平9

5. .... ⑩8平9

平炮兑车，简化局势。

6. ⑥二平四 ③3进5

如改走③7进5，④七进五③7进8，⑤七进一②6进5，④八进一③2进2，⑨九进一①1进1，⑤一进一②1进1，④七进六③2进1，④三退五③7进1，⑥四平三④8退6，⑥三平四③2平4，⑥四平六①1平2，⑧八平七④8进8，④七退二③8退4，④七进五，红方多兵占优。

- |          |      |          |      |
|----------|------|----------|------|
| 7. ④七进五  | ③4进5 | 8. ⑥六进五  | ①1平4 |
| 9. ⑤七进一  | ③4进6 | 10. ④八退二 | ④8进6 |
| 11. ④八平七 | ④8平7 | 12. ⑨九平八 | ③2退2 |
| 13. ⑥四平六 | ③4进1 |          |      |

一车换双，势在必行。

14. ④六退二 ⑤7进1 15. ④七进六  
红方易走

(丙) ③3进5

5. …… ③3进5

黑方补象，巩固阵势。

6. ④七进一	⑤4进5	7. ④三进一	⑤7进1
8. ④二平三	⑤7进8	9. ④八进四	⑤8进1
10. ④七进六	⑤2退1	11. ④九进一	⑤8平7
12. ④三进五	⑤7进4	13. ④五进三	⑤2平4
14. ④六进六	⑤1平4	15. ④六退二	⑤3进1
16. ④六进四	⑤8退7	17. ④四进三	⑤4进3
18. ④九平二	⑤8平9	19. ④八退五	⑤3进1
20. ④八平三			

红方多子占优。

第二种走法：④七进五

5. ④七进五	⑤8平9	6. ④二平六	⑤3进5
7. ④八进六	⑤4进5	8. ④八平七	⑤7进6
9. ④六进一			

如改走④六平四⑤1平4，④六进五⑤4进4，黑方易走。

9. ……	⑤6进7	10. ④七进四	⑤1平2
11. ④九平八	⑤8进8	12. ④六进五	⑤8平6
13. ④八进六			

如改走④五进七⑤9平7，黑方易走。

13. ……	⑤7进5	14. ④五进四	⑤6平4
15. ④三进五	⑤4平7	16. ④四退五	⑤9平8

17. ④三进二 ⑤7退2      18. ⑥六退一 ⑦7平5  
 19. ④二进四 ⑤5退2      20. ④四退三 ⑦9进1  
 黑优。

### 第三种走法：④七进一

5. ④七进一 ⑤2进2

黑炮巡河，利攻利守。

6. ⑥八平七 ①4进5      7. ④八进九 ⑤7进8  
 8. ⑥二平六 ③3进5      9. ⑥九平八 ①2平6  
 10. ④七进五 ⑤8平7      11. ⑥七进一  
 高炮嫌缓，不如⑥六进五或⑥六平二。

11. …… ⑤8进7      12. ⑥八进七 ⑤6退2  
 13. ⑥六进五 ①1进1  
 挺边兵制马，抢先之着。  
 14. ⑥八退三 ⑤8进7      15. ⑥七退一 ⑤7退1  
 16. ④九进七 ⑤6平7      17. ⑥六平四 ⑤7退8  
 黑方易走。

### 第四种走法：④八进九

5. ④八进九 ⑤8平9      6. ⑥二平六  
 平车，保持变化。如改走⑥二进五⑤7退8，双方平稳。  
 6. …… ③3进5      7. ⑥八平七 ①1平2  
 8. ⑥九平八 ⑤8进8  
 进车下二路，对攻之着。  
 9. ⑥六进五 ⑤8平6      10. ⑥八进四  
 应⑥八进六为好。  
 10. …… ③3进1      11. ⑥六进四 ⑤6进5

12. ④六平四 ⑤6平7 13. ④四平六 ⑤7平6  
 14. ④九进一 ⑤7进8 15. ④七进五  
 应⑤八平二⑥2进1, ④六退二⑤2平4, ⑤六退八⑥2进7, ④六进二, 红不难走。

15. …… ⑤8进7 16. ④六进一 ⑤7退8

17. ⑤八平二 ⑥2进5

黑方易走。

## 第60局 红右车巡河对黑平炮兑车

1. ④二平六 ⑤7进1

2. ④二进三 ⑤8进7

3. ⑤一平二 ⑤9平8

4. ⑤二进四 ⑤8平9图

平炮兑车, 正着。

如图形势, 红方有两种走法: (一) ⑤二平四; (二) ⑤二平六, 分述如下。

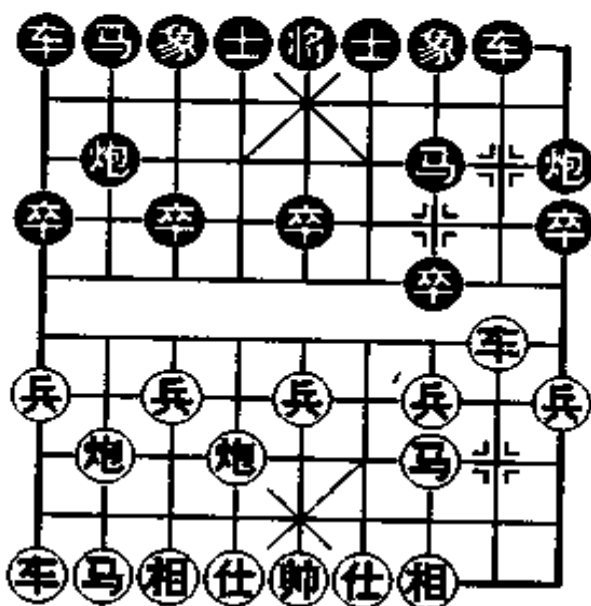

第一种走法: ⑤二平四

5. ⑤二平四

红方车平右肋, 意在控制黑7路马跃出。

5. …… ⑤2进3

6. ④八进七

至此, 黑方有两种应法: (甲) ⑤3进1; (乙) ⑤3进5。

(甲) ⑤3进1

6. …… ⑤3进1

如改走⑤1进1，⑥七进五④1平4，④六进五②7进8，②八退二④2进2，②八平六④4平7，④七进一②8进7，④九平八④2平5，④七进六④8进7，④四进三④7进5，④六退五④5进3，④三进五④9进4，④四平七④7进5，④五进四④8平7，④四进五④7进1，④八进五，红优。

### 7. ⑥七进五

补左相，着法含蓄。

- |          |      |          |      |
|----------|------|----------|------|
| 7. ....  | ④3进5 | 8. ④七进一  | ④8进4 |
| 9. ④九平七  | ④3进1 | 10. ④四平七 | ④7进6 |
| 11. ④七进六 | ④6进4 | 12. ④七平六 | ④4进5 |
| 13. ④七进六 | ④2退2 | 14. ④六进五 | ④2平3 |
| 15. ④七平八 | ④9平7 | 16. ④九进一 | ④3进1 |
| 17. ④八平九 | ④9进1 | 18. ④八进二 | ④1平3 |
| 19. ④九进一 | ④7进1 | 20. ④三进一 | ④8平3 |
| 21. ④九退三 |      |          |      |
- 红方多兵占优。

### (乙) ④3进5

- |         |      |         |      |
|---------|------|---------|------|
| 6. .... | ④3进5 | 7. ④七进一 | ④2进4 |
|---------|------|---------|------|
- 伸炮过河，进行反击，着法有力。
- |          |      |          |      |
|----------|------|----------|------|
| 8. ④三进一  | ④7进1 | 9. ④四平三  | ④7进6 |
| 10. ④七进五 | ④4进5 | 11. ④三平四 | ④8进4 |
| 12. ④七进六 | ④6进4 | 13. ④四平六 | ④2平9 |
| 14. ④八平七 | ④1平2 | 15. ④七进四 | ④9进1 |
| 16. ④六进五 | 前④进3 | 17. ④六平七 | ④8平7 |
| 18. ④六平三 | ④7进1 | 19. ④五进三 | 后④平7 |
| 20. ④三退五 | ④7进4 | 21. ④七进一 | ④2进7 |

黑方易走。

### 第二种走法：②二平六

5. ②二平六

至此，黑方有两种应法：（甲）②2进3；（乙）④4进5。

#### （甲）②2进3

5. …… ②2进3 6. ④八进九

如改走④八进七③3进5，⑤七进一②2进4，⑥六退一②2退2，④六进五⑤4进5，⑦七进五⑥7进6，④七进六③1平4，④八进二④6进7，⑤五进一②9平7，⑥六平三④7进4，④六进七③5退4，双方均势。

6. …… ③3进5 7. ⑦七进五 ③8进8

8. ④六进五 ⑥8平6 9. ④八平七 ③1平2

10. ⑤九进一 ⑤6退4

软着，应改走④7进6，黑方可以抗衡。

11. ⑥九平八 ②2进2 12. ⑤七进一 ②2进2

13. ⑥六退一 ④6平2 14. ⑤七进一 ③2平3

15. ⑥八进二 ④7进6 16. ④六退二 ③3平2

17. ④六平七 ④3退5 18. 前④进二 ③5进7

19. 前④平八

红方得子占优。

#### （乙）④4进5

5. …… ④4进5 6. ④八进七

如改走④八进九②2平6，⑤九进一②2进3，④九进八③3进1，⑥六平四④3进5，④六进五⑥8进8，⑥九平八④7进8，④八退一⑥8退2，⑦七进五④8进7，④六进一③8

进 1，⑧八进一⑨9 平 7，黑方易走。

6. …… ⑫2 平 6 7. ⑨九平八 ④2 进 3

8. ⑤三进一

亦可改走⑤七进一⑥3 进 5，⑨六平四④8 进 4，④七进六⑨9 退 1，⑧八进五⑨9 平 7，⑥三进五⑥3 进 1，⑤七进一⑥7 进 1，⑤三进一④8 平 3，红方稍优。

8. …… ⑥3 进 5

软着，应改走⑥7 进 1，⑨六平三⑥7 进 6，双方平稳。

9. ⑤三进一 ④5 进 7 10. ④三进二 ④9 进 4

11. ⑥六平二 ④8 平 9 12. ⑥二平三 ④7 退 5

13. ④二进三 ④9 平 7 14. ④七进五 ④1 平 3

15. ④三进五 ④7 进 6 16. ④八进七

进炮将军，精妙之着。

16. …… ④3 退 2 17. ④五进七 ④3 进 1

18. ⑨八进九 ④5 退 4 19. ⑨六进五 ④5 进 1

20. ⑨六平四

红方胜势。



## 第二节 红右车过河变例

### 第 61 局 红右车过河对黑进右马

1. ②二平六 ⑦7进1      2. ④二进三 ⑧8进7  
 3. ③一平二 ⑨9平8      4. ⑤二进六 ⑥2进3

如改走④4进5，⑥七进一⑦2平3，⑧八进九⑨3进5，③九平八④8平9，⑤二平三⑥9退1，⑦八平七⑧2进4，⑨七进五⑩8进8，⑪六进五⑫8平6，⑬六进五⑭5进4，⑮三进一⑯4退5，⑰三进一⑱9进1，⑲八进八⑳9平7，㉑三平二㉒4进2，黑不难走。以下红如⑳八退一吃马，则㉓3退1得车。

5. ⑥七进一图

如图形势，黑方有两种走法：（一）⑧8平9；（二）⑥7进6，分述如下。

第一种走法：⑧8平9

5. …… ⑧8平9

6. ⑤二平三  
 平车压马，保持变化。

6. …… ⑨9退1

如改走⑥1进1，⑧八进七⑩1平4，⑪八平九⑫4进

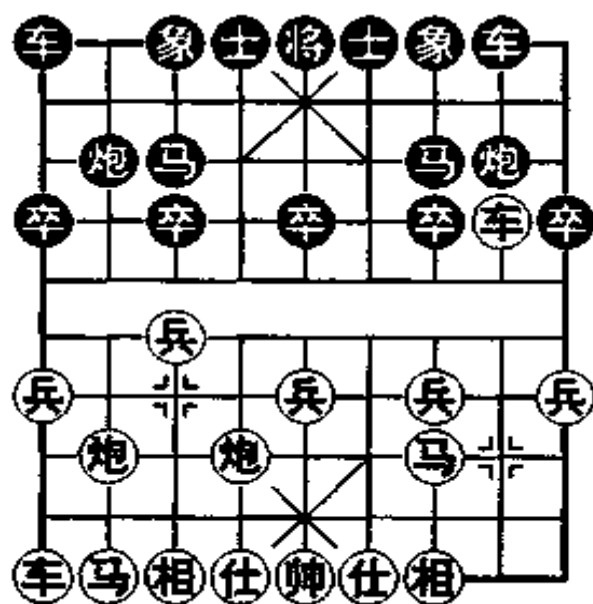

5, ⑨九平八 ⑤3退5, ⑩六平四 ⑪2平4, ⑫六进五 ⑬9退1, ⑭四进六 ⑮8进2, ⑯四退一 ⑰8进6, ⑱四进一, 红方易走。

7. ⑲八进七 ⑳3退5

退马伏打死车之着。

8. ㉑三退一 ㉒9平7      9. ㉓三平六 ㉔3进5

10. ㉕七进六 ㉖7进8      11. ㉗三进一 ㉘5进3

12. ㉙六进一 ㉚2进3      13. ㉛七进五

嫌缓。应改走㉜六进四 ㉝2平7, ㉞三进五 ㉟7退2, ㊱六退二, 红方先手。

13. …… ㊲2平4      14. ㊳六退二 ㊴1平2

15. ㊵八平七 ㊶2进6      16. ㊷七进四 ㊸8进9

17. ㊹三进四 ㊺8进8      18. ㊻六进五 ㊼8平6

19. ㊽三进一 ㊾7平8

黑方易走。

### 第二种走法：㊿7进6

5. …… ㊿7进6

进河口马肋车，正着。

6. ㊽二平四 ㊾6进7      7. ㊿八进七 ㊿8平7

8. ㊽四平三 ㊾7退8      9. ㊿九进一 ㊿3进5

10. ㊿七进六 ㊿8退9      11. ㊽三平一 ㊿4进5

12. ㊿三进五 ㊿2平1      13. ㊿六进四 ㊽1平4

14. ㊿四进三 ㊽8进2      15. ㊿四进五 ㊿8平7

16. ㊿八平七 ㊿7进1      17. ㊽九平八 ㊿3退1

18. ㊿五进三 ㊿7进3      19. ㊿七进五 ㊽7进1

20. ㊽八进二

黑方易走。

### 第三节 红进七兵变例

#### 第 62 局 黑左直车对红进七兵

1. ②二平六 ③7进1      2. ④二进三 ⑤8进7  
 3. ⑥一平二 ⑦9平8      4. ⑧七进一 图

红方挺七兵，开通马路，又是一种走法。

如图形势，黑方有两种走法：（一）⑤8进4；（二）⑤2进3，分述如下。

第一种走法：⑤8进4

4. .... ⑤8进4

黑方进炮封车，着法积极。

5. ④八进七 ⑥2平5

6. ⑥九平八 ⑦7进6

如改走⑤8平5，⑥二进九 ⑦7退8，④三进五 ⑤5进4，⑥六进六 ⑦5退2，⑥六平二 ⑤2进3，④七进六红方先手。

7. ④八进四 ⑥2进3      8. ⑥六平五 ⑦4进5

9. ④四进五 ⑥1平2      10. ⑥八退三 ⑦8进2

11. ④一进一 ⑦5平7

黑方卸中炮，灵活的走法。

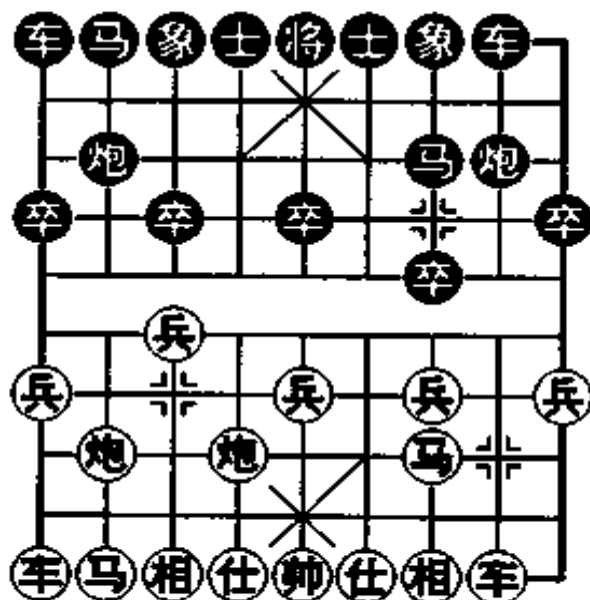

- |          |      |          |      |
|----------|------|----------|------|
| 12. ④三进一 | ⑧8退1 | 13. ④三进一 | ⑧7进3 |
| 14. ④五进四 | ⑧8退2 | 15. ④一退三 | ⑧8进3 |
| 16. ④三进一 | ⑧8退3 | 17. ④八进二 | ⑧6退4 |
| 18. ④七进九 | ③3进5 | 19. ④三进一 | ⑧8进1 |
| 20. ④一进一 | ⑧8进5 | 21. ④一平二 | ⑧7进1 |

黑方大占优势。

### 第二种走法：②2进3

4. …… ②2进3

至此，形成过宫炮对屏风马阵势。

- |         |      |         |      |
|---------|------|---------|------|
| 5. ④八进七 | ②2进2 | 6. ④二进六 | ②7进6 |
| 7. ④八进二 | ②7进1 | 8. ④二平四 | ②6进8 |

软着，应改走②6退4为宜。

- |          |      |          |      |
|----------|------|----------|------|
| 9. ④三退五  | ②8平5 | 10. ④三进一 | ②1进1 |
| 11. ④五进四 | ②8进7 | 12. ④六平四 | ②7进9 |
| 13. ④六进五 | ②2平8 | 14. ④七进五 | ②1平4 |
| 15. ④九平六 | ②4进8 | 16. ④五平六 | ②4进5 |
| 17. ④四平一 | ②8进5 | 18. ④一进一 | ②7进6 |

弃子抢攻，力求一搏。

- |          |      |          |
|----------|------|----------|
| 19. ④五退四 | ②8进8 | 20. ④八进三 |
|----------|------|----------|

红方大占优势。

## 第四节 红进边马变例

### 第 63 局 红进边马对黑进右马

1. ②二平六 ⑦7进1      2. ④二进三 ⑧8进7  
 3. ⑤八进九 ⑨2进3

如改走⑨9平8，⑩八平七⑪2进1，⑫九平八⑬1平2，⑭八进四⑮2平5，⑯八平二⑰4进5，⑱四进五⑲1进1，⑳三进五㉑2进4，㉒一平四㉓7进6，㉔二退一㉕8进3，㉖四进四㉗7进1，㉘四平三㉙7进9，双方互缠。

4. ⑩八平七 ⑫1平2 图

如图形势，红方有两种走法：（一）⑫一平二；（二）⑫九平八，分述如下。

第一种走法：⑫一平二

5. ⑫一平二 ⑧8进2  
 6. ⑫九平八 ⑪2进2  
 7. ⑩七进一 ⑨9进1  
 8. ⑬三进五 ⑨9平4  
 9. ⑱四进五 ④4进3

肋车巡河，加强河口一线的防守。

10. ⑩九进一 ⑰4进5      11. ⑫八进三 ⑪2退1

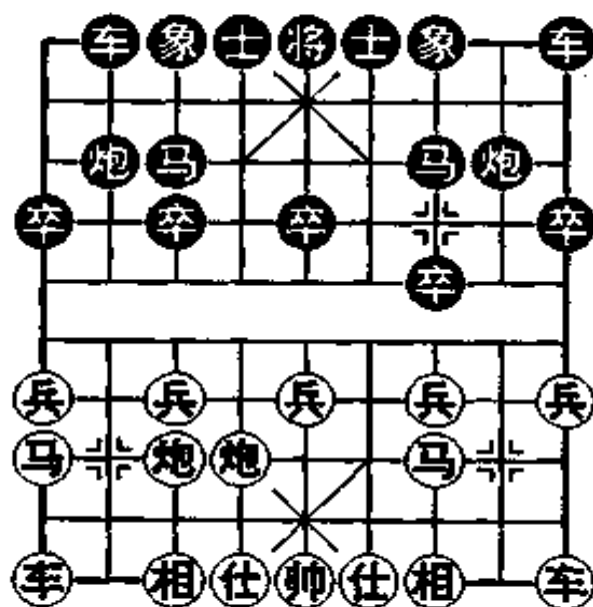

- |          |      |          |      |
|----------|------|----------|------|
| 12. ②二进四 | ③3进5 | 13. ④三进一 | ⑤4平6 |
| 14. ⑥七进一 | ⑦5进3 | 15. ⑧九进七 | ⑨7进5 |
| 16. ⑩三进一 | ⑪6平7 | 17. ⑫三进四 | ⑬5进4 |
| 18. ⑭六进三 | ⑮8退4 | 19. ⑯八进一 | ⑰8平7 |
| 20. ⑱六退二 | ⑲6进5 | 21. ⑳七进六 |      |
- 红优。

### 第二种走法：①九平八

5. ①九平八 ②2进2  
右炮巡河，封锁红方右车。

- |          |      |         |      |
|----------|------|---------|------|
| 6. ③三进五  | ④9进1 | 7. ⑤七进一 | ⑥2平6 |
| 8. ⑦八进九  | ⑧3退2 | 9. ⑨四进五 | ⑩9平4 |
| 10. ⑪七进四 |      |         |      |

炮击3卒，先得实惠。

- |          |      |          |      |
|----------|------|----------|------|
| 10. ……   | ⑫4进2 | 11. ⑬六平七 | ⑭7进8 |
| 12. ⑮一平四 | ⑯8进7 | 13. ⑰四进三 | ⑱8平7 |
| 14. ⑲五进一 | ⑳3进5 | 15. ㉑七进一 | ㉒5进1 |
| 16. ㉓五进一 | ㉔6平3 | 17. ㉕三进五 | ㉖4进3 |
| 18. 前㉗平三 | ㉘7退8 | 19. ㉙三平五 | ㉚4进5 |
| 20. ㉛五平四 |      |          |      |
- 红方易走。

## 第五节 黑平炮士角变例

### 第 64 局 黑平炮士角对红右直车

1. ②二平六 ⑦进1 2. ④二进三 ⑧平6

用士角炮转反宫马应战过宫炮，比较少见。

3. ⑤一平二

如改走④七进一⑧8进7，④八进七②2进3，④三进五②1进1，④四进五②1平4，④八进二④4进5，④三进一④4平3，⑤九进二②7进1，④八平三②7进6，⑤一平二②3退5，⑤二进五②5进6，⑤二平三②6进4，④三退一②3进1，⑤九平七②6退8，双方大体均势。

3. …… ⑧8进7图

如图形势，红方有四种走法：（一）⑤二进六；（二）④七进一；（三）④八进七；（四）④八进九，分述如下。

第一种走法：⑤二进六

4. ⑤二进六 ②2进3

5. ④七进一

挺兵可以控制黑方3路马，很重要，红方布局构思不错。如改走④八进九，则成另

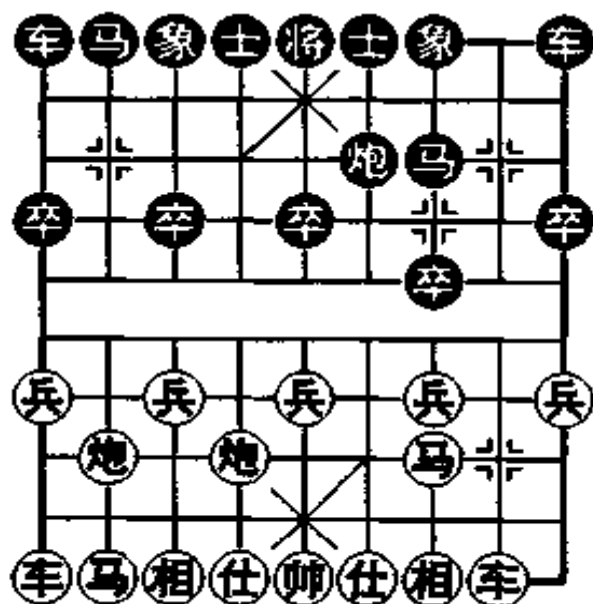

外变化。

5. …… ⑨9平8 6. ②二平三

至此，黑方有两种应法：(甲) ⑧8进2；(乙) ⑥6退1。

(甲) ⑧8进2

6. …… ⑧8进2 7. ④八进七 ③4进5

8. ⑦七进五 ⑤3进5 9. ④七进六 ②2进4

10. ⑤三进一

正确。如改走④六进四⑤1平4，④六进四（如⑥六进五⑦7退8，⑤三进一③4进4，⑤三进一③5进7，③三退一②2退2，红方丢子）⑦2平7，④四退三③4进3，⑤三进四③4进4，⑨九平八⑦7退8，④八进五⑧8进5，红方双马易受攻击。

10. …… ②2退3 11. ④六进七

嫌软。应改走⑤三进一较易掌握先手。

11. …… ⑤1平4 12. ⑥六进五 ⑦7进1

13. ③三退二 ⑦7进6 14. ⑨九平七 ②2退2

15. ④七进一 ②2平3 16. ③三平八 ⑤5进3

黑方大胆弃象，佳着。

17. ③七进五

吃象冒险，造成以后失子。此时应走④八平七。

17. …… ⑥6退5 18. ④八平七 ⑥6进1

19. ④八进三 ⑤5进3 20. ③七平三 ⑤4进2

黑方多子易走。

(乙) ⑥6退1

6. …… ⑥6退1



退炮准备威胁红车，灵活之着。

7. ④八进七 ⑩6平7      8. ③三平四 ⑨7进8  
9. ③四进二 ⑩7进5      10. ④七进五 ⑨4进5  
11. ④八进二 ⑨8进2      12. ③四退四 ⑨1进1  
13. ③九进一 ⑨8平6      14. ③四平六 ⑩2平1  
15. ④八进三 ⑨3进5      16. ③九平八 ⑨7进1

弃卒，灵活之着。

17. ③六进一 ⑨8进6      18. ③六平九 ⑨7进3  
19. ④五退三 ⑨6进7

红方失相，黑方易走。

### 第二种走法：④七进一

4. ④七进一 ③9进1

如改走⑨2进3，④八进二⑨3进5，④八进七⑨4进5，  
④七进五⑨9平8，③二进九⑨7退8，④三进一⑨7进1，④  
八平三⑨1平4，④六进五⑩2进4，③九平八⑨4平2，④三  
进四⑨9进1，④七进六⑩2进1，④六退二⑨8进9，④六进  
七⑨9进8，④四进六⑩2进1，④七进一，红优。

5. ③二进六 ⑨2进3      6. ③二平三 ⑨9平4  
7. ④四进五 ⑩6退1      8. ④八进九 ⑨4进3  
9. ④八平七 ⑩6平7      10. ③三平四 ⑨7平2

平炮封车。灵活的走法。

11. ③四平三 ⑨1平2      12. ③九进一 ⑨2平7  
13. ③三平四 ⑨4平6      14. ③四平二 ⑨3进1  
15. ③九平八 ⑩2进4      16. ④三进五 ⑨7退5

黑方易走。

### 第三种走法：⑤八进七

4. ⑤八进七 ②进3 5. ⑧七进一

挺兵，攻守兼备之着。

5. …… ③进5 6. ⑩七进五 ④2进4

7. ⑥七进六 ⑨2平7 8. ⑦九平八 ①1平2

9. ④八进五

进炮瞄象，为以后攻象取势，打下伏笔。

9. …… ③进1 10. ⑦二进四 ⑤3进1

11. ④六进七

弃兵压马，准备攻象是预定计划。

11. …… ⑤3进1 12. ⑦二平四 ⑥6进5

13. ⑥七进五

一马破双象，吹响攻击的号角。

13. …… ⑦7进5 14. ④八平五 ②5平6

15. ⑦八进九 ⑤3退2 16. ④六退一 ⑥7进1

17. ⑦四平三 ⑤7进6 18. ④五平八 ②3进1

19. ④八进一 ⑥7平1 20. ④六平八 ①1进3

21. ⑩五退七 ①1平2 22. 前④平七

红方胜势。

### 第四种走法：⑤八进九

4. ⑤八进九 ②7进6

左马盘河，力争主动。

5. ⑥六进五 ②2进3 6. ⑦二进四 ④9进1

左横车投入战斗，正着。

7. ④七进五 ③3进5 8. ⑧七进一 ④9平4

- |     |      |      |     |      |      |
|-----|------|------|-----|------|------|
| 9.  | ⊙三进一 | ●7进1 | 10. | ⊙二平三 | ●4进5 |
| 11. | ⊙三进二 | ●4进5 | 12. | ⊙三平四 | ●6进7 |
| 13. | ⊙八进七 | ●1平2 | 14. | ⊙九平八 | ●2进4 |
| 15. | ⊙四退二 | ●7退8 | 16. | ⊙四平二 | ●8退7 |
| 17. | ⊙二进二 | ●7进6 | 18. | ⊙二平四 | ●6进5 |
| 19. | ⊙七进四 | ●5进7 | 20. | ⊙六平三 | ●9进1 |
- 黑方易走。

## 第四章 过宫炮对飞象

### 第一节 黑左炮过宫变例

#### 第 65 局 红右车巡河对黑挺边卒（一）

1. ②二平六 ③3 进 5

黑飞右象，是应过宫炮的一种很流行走法。

2. ④二进三 ⑤9 进 1

先飞象然后横车过宫，稳健的走法。

3. ⑥一平二

亦可改走④八进九⑤9 平 4，④四进五⑥1 进 1，⑥一平二⑦8 进 9，⑥二进五⑦9 进 1，⑥二平一⑧7 进 1，④八平七⑨2 进 2，⑥一进一⑩2 进 3，⑥九平八⑪2 平 3，④七进三⑫3 进 1，⑥八进四⑬1 进 1，④一进一，红方易走。

3. …… ⑤9 平 4 4. ④八进七

红方跳正马灵活，以后再起巡河车，可以协调好己方阵形。

4. …… ⑦8 进 9

至此，双方形成过宫炮对单提马阵势。如改走⑤3 进 1，⑥二进四⑦2 平 3，④七进一⑤3 进 1，⑥二平七⑦3 进 5，⑥七退二⑧1 进 2，④八退一⑤1 平 3，⑥九进二⑦7 进 1，④七

进五⑧平7，⑨八平六④平3，⑩七平八②进1，前⑩平七前③平4，⑥六平七⑤平4，前⑩平六后⑤平3，⑥六平七③平4，④六进五④4进5，黑方反先。

5. ⑩二进四 ⑨9进1

进左边卒，开通边马进路，右肋车待机而动。

6. ⑩七进一 ④4进5

另有两种走法：①④4进3，⑩七进六④4平8，⑩二进一⑨9进8，⑩三进一②2进3，⑩六进七②2平7，⑩七进五③7进1，⑩九平八②2进3，⑩八平七④4进5，⑩七退六，④8进6，⑩七进五③8平3，④四进五③3平4，⑩六进四④5进1，⑩七进一④5进3，⑩八进四，红方易走；②④4进5，⑩八平九④4进3，⑩九平八②2进1，⑩七进六④4平8，⑩二进一⑨9进8，⑩三进一④1平2，⑩八进五④8退9，⑩九进四②2平4，⑩八进四④1退2，⑩六进七，红方多兵占优。

7. ⑩三退五图

回窝心马驱逐黑方过河车，灵活的走法。

如图形势，黑方有两种走法：(一)④4平2；(二)④4退2，分述如下。

第一种走法：④4平2

7. .... ④4平2

另有两种走法：①④4平3，⑥六平四③3平2，⑩九平八，红方先手；②④4平5，⑩八进七④1平2，⑥六平二，红

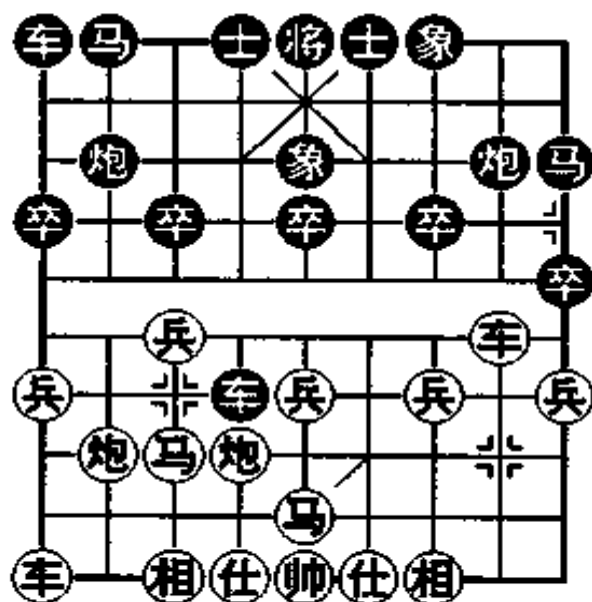

方得子。

8. ⑨九平八 ⑩2平4 9. ⑧六平一

另有两种走法：①⑧八平九⑨2进3，④七退八⑤2进3，⑥八进七⑦1平2，⑩五进六⑪2进6，⑫六进五⑬8平4，⑭六进八⑮4进4，⑯八进九⑰2退3，⑱七进八⑲3进1，⑳八进九㉑2进3，㉒九平五㉓6进5，黑方易走；②⑧六平二⑨8进5，⑩八平二⑪2进3，⑫七退八⑬2进4，⑭八进七⑮1平3，⑯七进八⑰4进5，⑱二平七⑲3平2，⑳五进六㉑7进1，㉒七平八㉓2平3，⑳八进九，红方易走。

9. …… ⑨2进3 10. ⑧一进三 ④4进5

11. ⑧一进一 ⑨8平7 12. ⑧一进一

进炮威胁黑方中卒，着法有力。

12. …… ⑨1平4 13. ⑨二平六 ④4进2

14. ⑧三进一 ⑨3进1 15. ⑧七进一 ⑨5进3

16. ⑧七进五 ⑨7平5 17. ⑧五进三 ⑨2平3

18. ⑨八平七 ⑩5平4 19. ⑨六平八

红方易走。

第二种走法：④4退2

7. …… ④4退2 8. ⑧七进六 ④4平8

9. ⑨二进一

兑车，着法简明。

9. …… ⑨9进8 10. ⑧七进五 ④8进7

11. ⑧五进三 ④2进3 12. ⑧八平七 ④1平2

13. ⑨九平八 ④2平1

平炮兑车，减弱红车威力，正着。

14. ⑨八进九 ④3退2 15. ⑧七进四

挥炮击卒，正着。如改走④六进五②2进4，④五退六②4进2，④七进四②1进4，黑方足可抗衡。

- |          |      |          |      |
|----------|------|----------|------|
| 15. .... | ②7进1 | 16. ④六进五 | ②2进4 |
| 17. ④五退六 | ②4进3 | 18. ④六进七 | ②1进4 |
| 19. ④六进四 | ②1平3 | 20. ④六平五 | ②4进5 |
| 21. ④七退五 | ②1进1 | 22. ④五进三 | ②8平7 |
| 23. ④三退一 |      |          |      |

红方多兵占优。

## 第66局 红右车巡河对黑挺边卒（二）

- |         |      |         |      |
|---------|------|---------|------|
| 1. ④二平五 | ②3进5 | 2. ④二进三 | ②9进1 |
| 3. ②一平二 | ②9平4 | 4. ④八进七 | ②8进9 |
| 5. ②二进四 | ②9进1 | 6. ④七进一 | ②4进5 |
| 7. ④六进五 |      |         |      |

补仕准备高车保马，也可改走④六平四，左炮右移。

- |          |      |
|----------|------|
| 7. ....  | ②4平3 |
| 8. ②九进二图 |      |

如图形势，黑方有两种走法：（一）②8进2；（二）②8平6，分述如下。

第一种走法：②8进2

- |         |      |
|---------|------|
| 8. .... | ②8进2 |
|---------|------|

高炮准备侵扰红方阵势，这步棋不能走②3进1吃马，

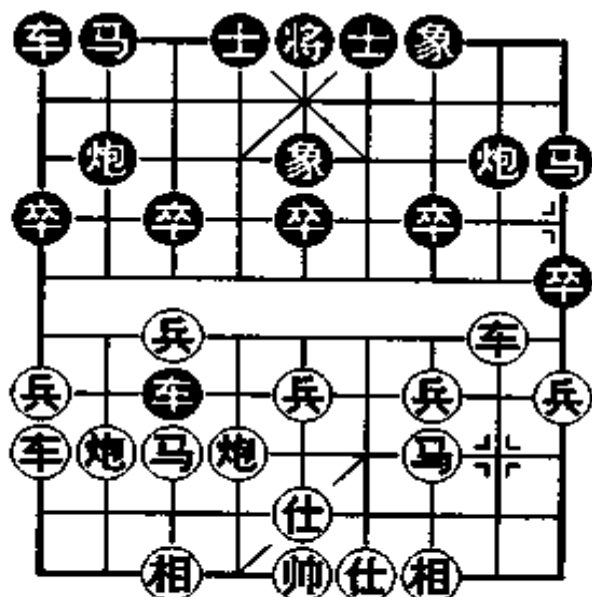

否则⑧八进七，黑方丢车。

9. ⑧八进三

升炮准备右移攻车。亦可改走⑧九进一，下伏⑧八退一攻车的手段，红方局势较易开展。

9. …… ⑤2进3 10. ⑧八平四 ⑩2进3

进炮打车，诱红渡兵，使过河车摆脱险境，构思巧妙。

11. ⑥七进一 ⑩2退4 12. ⑧四进二 ⑤1平3

13. ⑥七平六 ⑤3进1 14. ⑧四退四

退炮打车，准备再升炮困死黑车，亦可先走⑥七进五逼黑车逃离。

14. …… ⑤3退1 15. ⑧六进二 ⑤2平8

16. ⑤二平五 前⑩平7 17. ⑤五平三

平车遮垫，不如改走⑤三退一避其锋芒。黑如续走⑩8进6，则⑥七退六⑩8进1，⑥七进五⑤3进3，⑥六进一，对攻中红有兵渡河，并不难走。

17. …… ⑤3进4 18. ⑧七进五 ⑤4退6

19. ⑧四进二 ⑤3进1 20. ⑧六平四 ⑩8平3

21. ⑥七退六 ⑩3平6

以上一段着法，黑方马踩过河兵，再退马捉车，运炮攻马，平炮打炮，战术组合运用得十分灵活有力，由此反夺优势。

### 第二种走法：⑩8平6

8. …… ⑩8平6

平炮士角，摆脱牵制。

9. ⑧七进五 ⑤2进3 10. ⑧八退二 ⑤4进5

11. ⑧八平七 ⑤3平2 12. ⑥三进一



挺兵，活通马路。

12. …… ②进2      13. ③三进四 ①平2  
14. ④四进六 ⑥1进1      15. ⑤二退一 ②平1  
16. ⑦七平八

平炮打车解困，细腻。

16. …… 前②平3      17. ④六退八

退马打车，保持变化。如改走④七进八⑤3平2，④八退七前②平3，④七进八⑤3平2，④八退七前②平3，形成“二打对二还打”，双方不变作和。

17. …… ②平3      18. ④八进七 后②平2  
19. ⑦八平七 ⑤2进3      20. ④七退六 ⑥1进1  
21. ⑤五进一 ③6进3

黑方进炮骑河牵制红马，着法积极。

22. ⑤九平八 ⑤2进4      23. ⑦六平八 ③1进4  
24. ⑦七平六 ③1进3      25. ⑦八退二 ③1平4  
26. ③五退六 ⑥1平2      27. ⑤二平四 ③6平4  
28. ④七进六 ⑤2平3      29. ④六进七 ⑤3退2

双方大体均势。

## 第67局 红右车巡河对黑进车兵线

1. ④二平六 ⑤3进5      2. ④二进三 ⑤9进1  
3. ⑤一平二 ⑤9平4      4. ④八进七 ⑤8进9  
5. ⑤二进四 ⑤4进5      6. ④六平四图

如图形势，黑方有两种走法：（一）⑤4平3；（二）⑤9进1，分述如下。

第一种走法：④4平3

6. .... ④4平3 7. ⑦七进五 ⑧8平6

8. ⑧八退一

如改走⑥六进五 ①2进3, ⑨九平七 ④4进5, ⑧八进二 ③3平2, ⑤四进四 ②3进1, ⑤四平一 ①1平4, ⑧八平四 ⑦7进1, ⑤四退一 ②2进1, ⑤四退一 ⑥6平7, ③三进一 ③3进4, ④四退一 ④4进6, ③三进一 ⑥6进4, ⑤四进一 ②2平3, ⑤四平六 ④4进6, 黑方易走。

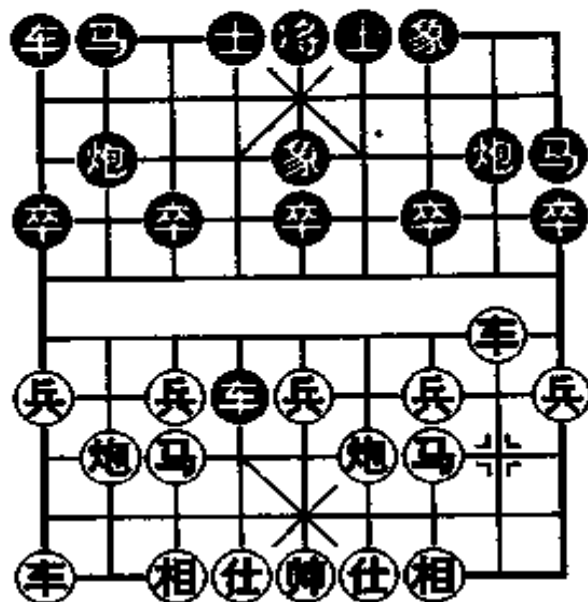

8. .... ①2进3 9. ⑧八平七 ③3平2  
10. ⑥六进五 ④4进5 11. ⑦七进六 ②2退1  
12. ⑤六进四 ②2平8 13. ⑤四退二 ③3进1  
14. ⑦七进六

以炮换马，抢先之着。

14. .... ⑥6平3 15. ⑨九平八 ②2平1  
16. ③三进一 ①1进4 17. ④四进三 ①1进1  
18. ⑤四平一 ①1平9 19. ⑧一进四 ⑤5进1  
20. ④四进三 ⑨9进7 21. ④二进三

红优。

第二种走法：⑨9进1

6. .... ⑨9进1 7. ⑥六进五 ④4进5

8. 相七进五 炮2平4      9. 兵七进一 炮2进3  
 10. 车二平六 车4平2      11. 车九平八 炮1进1  
 12. 兵三进一 炮1进1      13. 兵九进一 炮1进5  
 14. 兵七进一 车1进2      15. 相五退七

退相飞车，佳着。

15. …… 车1退5      16. 炮四进一 炮2退6  
 17. 炮七进八 炮2平3      18. 兵七进一 马3进1  
 19. 车八平九 马1进2      20. 车九进七 炮2退3

退马踩双车，化解红方攻势，关键着法。

21. 车九平六 炮8平4

双方平稳。

## 第68局 红右车巡河对黑平士角炮

1. 炮二平六 炮3进5  
 2. 马二进三 车9进1  
 3. 车一平二 车9平4  
 4. 马八进七 马8进9  
 5. 车二进四 炮8平6 图

平士角炮，稳健之着。

如图形势，红方有两种走法：（一）炮六进五；（二）兵七进一，分述如下。

第一种走法：炮六进五

6. 炮六进五

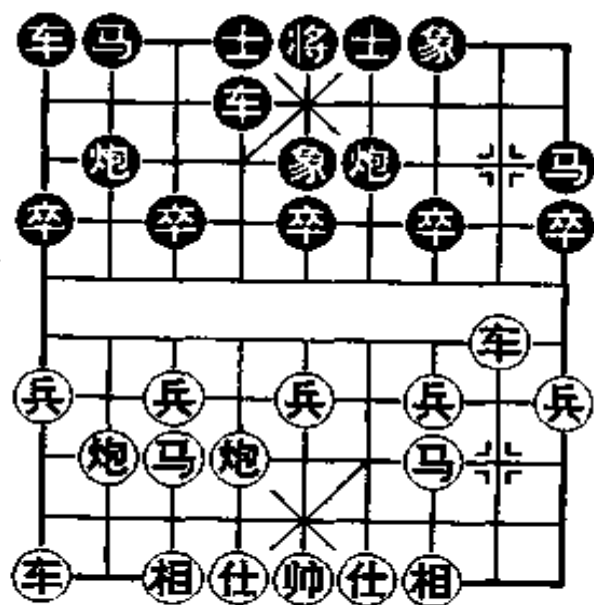

补士，巩固阵势。

6. …… ④4进5

7. ⑧六平四

左炮右移，掩护左马，正着。

7. …… ④4平3 8. ⑧七进五 ⑤2进3

9. ⑧八退一 ④2平1 10. ⑧八平七 ④3平2

11. ⑤七进六 ④2平3 12. ④九平七

出相位车，加强七路线的攻防力量。

12. …… ④1平2 13. ⑧四进一 ④3退2

14. ⑤六退八 ④3进3 15. ⑧七平八 ④3进2

16. ⑧五退七 ④2平3 17. ⑤八退六 ④3平2

18. ⑤六进八 ④2平1 19. ④二平八 ④3进1

20. ④三进一

双方大体均势。

### 第二种走法：④七进一

6. ④七进一

进七兵，准备打车争先。

6. …… ④4进5 7. ④二平六 ④4平3

8. ④九进二

进边车，暗保七路马，伏⑧八进七打将抽车。

8. …… ⑤2进3 9. ⑧八退一 ④4进5

10. ⑧三进五 ④9进1 11. ⑧八平七 ④3平2

12. ⑧七平一 ④1平2 13. ④一进一 ④9进1

14. ④六平一 ⑤9进8 15. ④一平二 前④退2

16. ⑧一平七 ④2平5 17. ⑧七平八 ④5平2

正着。如改走④2平1，⑤七进八④2进5，⑧六平八④

2 进 2，⊖九平八，红优。

18. ⊖七进一

弃炮抢先，正着。

18. …… ⊕2 进 4      19. ⊖七进一    ⊕8 退 7

20. ⊖七进一    ⊕6 平 3

双方均势。

## 第 69 局 红进七兵对黑进车兵线

1. ⊖二平六    ⊕3 进 5      2. ⊕二进三    ⊕9 进 1

3. ⊕一平二    ⊕9 平 4      4. ⊕八进七    ⊕8 进 9

5. ⊖七进一

进七兵，舒展左马。

5. ……      ⊕4 进 5 图

如图形势，红方有三种走法：（一）⊖三退五；（二）⊕二进四；（三）⊖六平四，分述如下。

第一种走法：⊖三退五

6. ⊖三退五    ⊕4 平 5

7. ⊕八进七    ⊕1 平 2

8. ⊖六进五    ⊕5 平 3

9. ⊖六平二    ⊕2 进 2

10. ⊖七进五    ⊕2 平 5

11. ⊕九平七    ⊕4 进 5

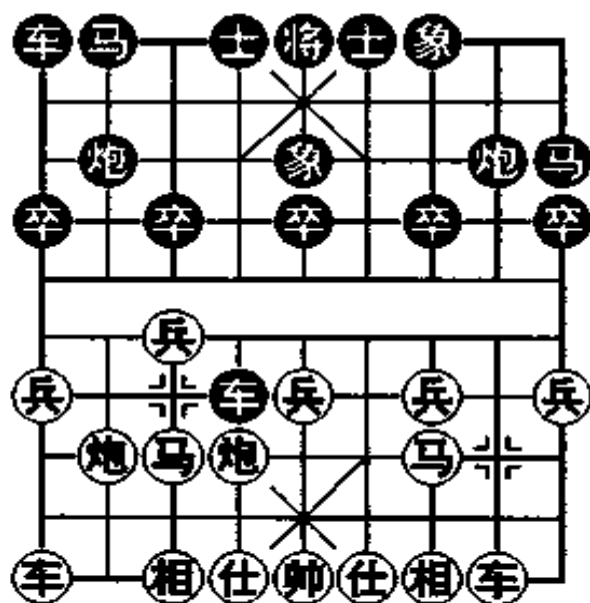

12. ②二进四

形成红方多子，黑方占势的局面。红高巡河车准备平中解围，正着。

12. …… ③2平4 13. ④二平五 ⑤9进1

14. ⑥二退一 ⑦7进1 15. ⑧二平七 ⑨3平4

16. ⑩五进三 后③平3

也可④4平7压马。

17. ⑪七进一 ⑫5进3 18. ⑬六进五 ⑭4平7

19. ⑮七进六

弃马，抢先。

19. …… ⑯7进5

如改走⑰7进1，⑱七进五⑲7进5，⑳七退二，红优。

20. ㉑三退二 ㉒7平1 21. ㉓六进五 ㉔3进3

22. ㉕五进一 ㉖1平8 23. ㉗二进三 ㉘8退3

24. ㉙三进四

红方多子占优。

### 第二种走法：②二进四

6. ②二进四

高车巡河，利攻利守。

6. …… ③8平6

如改走④4平3，⑤九进二⑥8平6，⑦六平四⑧2平3，⑨三进五⑩3进1，⑪七进一⑫2进1，⑬八退一⑭3退2，⑮九平八⑯4进5，⑰八平七⑱3平6，⑲四进五⑳3进6，㉑四平二㉒1进3，㉓八退一㉔3平6，㉕二退一㉖1平3，㉗二平五㉘6退1，㉙五退二，红优。

7. ②二平四 ③4进5 8. ④三退五 ⑤4平3

- |          |      |          |      |
|----------|------|----------|------|
| 9. 炮六平二  | 卒3进1 | 10. 炮七进五 | 卒3进1 |
| 11. 兵三进一 | 卒3平4 | 12. 炮八退二 | 卒4进1 |
| 13. 炮二进一 | 马2进3 | 14. 炮八平七 | 卒3平2 |
| 15. 炮七进七 | 卒6平3 | 16. 马七进六 | 卒3进3 |
| 17. 马六进五 | 炮3进1 | 18. 车四平五 | 车1平4 |
| 19. 车九平七 | 炮3平1 | 20. 车五平九 | 卒2退3 |
| 21. 车九退一 | 卒2平5 |          |      |

黑方易走。

### 第三种走法：炮六平四

6. 炮六平四 炮8平6

如改走卒2进4，炮七进五卒7进1，兵三进一卒7进1，炮五进三卒3进1，兵七进一卒1平3，马三进四卒4平2，炮八进五炮8平2，车二进五卒2平3，炮三退五后卒进4，车二平七卒3退2，车九平八卒9进1，车八进六卒9进8，马四进二卒3平8，车八平六卒4进6，车六平五卒6进7，双方大体均势。

- |          |      |          |      |
|----------|------|----------|------|
| 7. 炮七进五  | 卒4进5 | 8. 车二进四  | 卒2进3 |
| 9. 车二平六  | 卒4退1 | 10. 马七进六 | 卒1平4 |
| 11. 马六进七 | 卒7进1 | 12. 车九平七 | 卒4进4 |
| 13. 车七进三 | 炮6进1 | 14. 马七退八 | 卒2进5 |
| 15. 炮四平八 | 卒4进3 | 16. 马八退七 | 卒4退3 |
| 17. 兵五进一 | 卒4平2 | 18. 炮八进一 | 卒5进1 |
| 19. 兵七进一 | 卒5进3 | 20. 兵五进一 | 卒6平3 |
| 21. 炮五进七 | 卒9进7 | 22. 车七平五 | 卒3进2 |

红有兵过河，但少相，各有顾忌。

## 第 70 局 红补右仕对黑进边马

- |               |                |
|---------------|----------------|
| 1. ②平六 ③进 5   | 2. ⑤二进三 ⑨进 1   |
| 3. ①一平二 ⑥9平 4 | 4. ④四进五 ⑧进 9 图 |

如图形势，红方有三种走法：（一）③三进一；（二）③七进一；（三）⑤八进九，分述如下：

第一种走法：③三进一

5. ③三进一

红方进三兵阻碍了二路车的出路。应改走①二进四 ④4进 3，③七进一 ⑨进 1，⑤八进七 ⑩9进 8，①二平六，红方稍好。

- |         |       |               |
|---------|-------|---------------|
| 5. ……   | ④4进 3 | 6. ③三进五 ⑨进 1  |
| 7. ③九进一 | ⑩9进 8 | 8. ①二平四 ②2平 4 |

兑炮，正着。如改走⑤2进 3，⑤八进九 ④4进 5，⑤九进八 ④4进 1，⑤八进七 ④4退 1，③七进一，红优。

- |          |       |                |
|----------|-------|----------------|
| 9. ⑥六进五  | ⑧8平 4 | 10. ⑤八进九 ②2进 4 |
| 11. ①九平八 | ①1平 2 | 12. ⑤三进四       |

如改走⑤八进四 ④4进 5，⑥八平五 ②2进 9，⑤九退八 ④4进 7，④五退六 ④4进 5，黑方子力灵活，净多一士，占优。

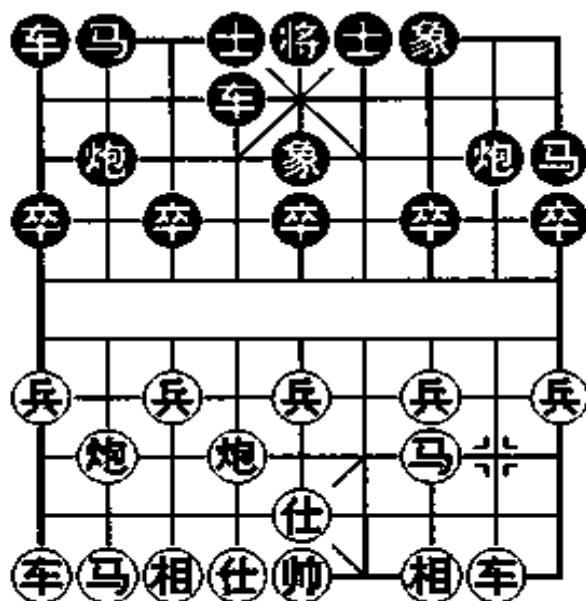



12. …… ④4平6 13. ⑧三进一 ⑥6平7

14. ④四进二 ⑥7平8 15. ④四进四

如改走④八进四⑥4进5, ④四进四⑥1进1, 双方大体均势。

15. …… ⑥2进6 16. ④四平六 ⑥6进5

17. ④八平七

如改走④八平六⑥2进3, ④九退八⑥4进5, ④六退二⑥4进2, 黑方多一卒稍占先手。

17. …… ⑥2进3 18. ④九退八 ⑥4进2

19. ④七进四

可改走④六平八⑥2进4, ④七进四⑥5进1, ④七平三⑥4进6, ④八平四⑥4进4, ④三平一, 双方均势。

19. …… ⑥8平3 20. ④七平三

如改走④六平七⑥7进1, ④八进九⑥4进4, 黑优。

20. …… ⑥3进2 21. ④三平九 ⑥3平5

22. ④六平七 ⑥5平2

黑方易走。

### 第二种走法：④七进一

5. ④七进一 ⑥2平3

平炮，牵制红方七路线。

6. ④八进九 ⑥4进3 7. ④九平八 ⑥3进1

8. ④七进一 ⑥4平3 9. ④三进五 ⑥1进1

10. ④八进二 ⑥9进1 11. ④八平三 ⑥9进8

12. ④二平四 ⑥7进1 13. ④三平五 ⑥8进7

14. ④八进八 ⑥7退5 15. ④五进一 ⑥4进5

16. ④四进六 ⑥8退1 17. ④八退二 ⑥3退1

18. ④四平五 ②2进3 19. ⑤五平二 ③1平4

20. ⑥八退三 ⑦7进1

黑方有卒过河，易走。

### 第三种走法：④八进九

5. ④八进九 ③1进1

如改走③9进1，⑤二进四⑥4进3，④九进一③9进8，⑤二平五⑥8进7，⑤五进二⑥4平7，⑤五平四③2进4，⑥七进五⑥8进1，⑤四退三③1进1，④六进一③7退8，④八平六③4进5，⑤九平八③2平3，⑤八进八③4进5，④九进一，红优。

6. ④六平五

如改走⑤二进四⑥8平6，④一进一③2进1，④八进四③3进1，⑤二平五③1进2，⑤五进二③1进3，⑤九平八③4进5，⑤八进四⑥6平8，⑤八平二③3进1，④七进一，③4进4，黑方反先。

6. …… ③9进1 7. ④五进四 ③4进5

8. ④八平五 ⑥4进3 9. 前④退一 ③2进1

10. ⑤二进四 ③1进2 11. ④三进一 ⑥4进1

12. 前④退一 ⑥4退1 13. 前④进一 ⑥4进1

14. 前④平四 ⑥8平6 15. ④四退四 ③1平4

双方对峙。

## 第二节 黑进边马变例

### 第 71 局 红右直车对黑进边马

1. ②二平六 ③3进5      2. ④二进三 ⑤9进1  
 3. ⑥一平二 ⑦8进9图

如图形势，红方有两种走法：（一）⑧八进七；（二）⑥二进四，分述如下：

第一种走法：⑧八进七

4. ⑧八进七 ⑤9平4

如改走⑤9进1，⑥二进四③3进1，④六进五⑦8平7，⑧七进五②2平3，⑥九平八⑤9平2，⑧八进四④4进5，⑧八进一⑤2平4，⑦七进一④4进5，⑧七进六②2进4，⑦七进一⑤1平2，⑧八退一③5进3，⑧六进四，红方易走。

5. ⑥二进四 ④4进5      6. ⑧六平四 ⑤4平3  
 7. ⑧七进五 ⑦8平6      8. ⑧八退一 ②2进3  
 9. ⑥九平七

平车，不让黑方③3进1活通右马。

9. …… ④4进5      10. ⑦一进一 ②2平1

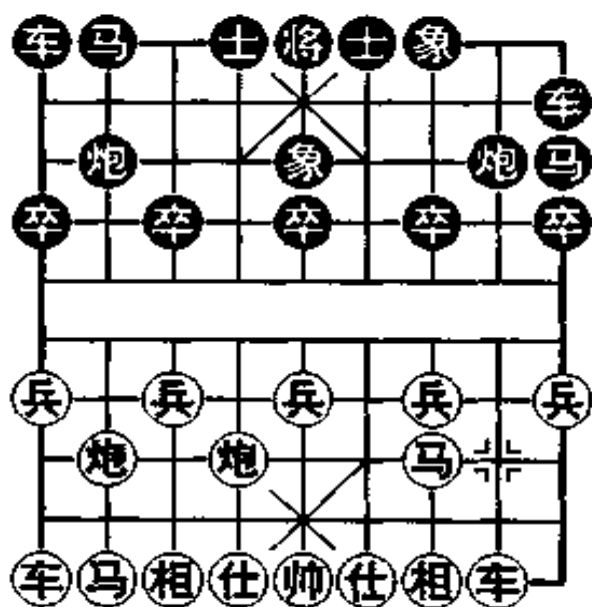

11. ②二平八 ①1平4 12. ③三进一 ④3退2  
 13. ④八平一 ⑤3平8 14. ⑥六进五  
 应⑦七进六为好。

14. …… ⑧3进1 15. ⑨一进五 ⑩1退2  
 16. ⑪七平六 ⑫4进9 17. ⑬五退六 ⑭1平3  
 18. ⑮六进五 ⑯7进1 19. ⑰三进一 ⑱8平7  
 互缠中黑不难走。

### 第二种走法：②二进四

4. ②二进四 ③9平4 5. ④八进七 ⑤8平6  
 6. ⑥七进一 ⑦4进5 7. ⑧六平四 ⑨2进4  
 也可⑩2进3。

8. ⑪七进五 ⑫2平4  
 可直接走⑬1平3为好。

9. ⑭八进四 ⑮4进2 10. ⑯九平八 ⑰1平3  
 11. ⑱四进五 ⑲3进1 12. ⑳四进一 ㉑4进2  
 13. ㉒四退二 ㉓4退2 14. ㉔三进一 ㉕3进1  
 15. ㉖三进四 ㉗4平3 16. ㉘四进六 前㉙进1  
 17. ㉚四进一 前㉛进1 18. ㉜二进三  
 红方易走。

## 第三节 红补右仕变例

### 第 72 局 红补右仕对黑横车过宫

1. 炮二平六 马3进5      2. 马二进三 车9进1  
 3. 仕四进五 车9平4 图

如图形势，红方有两种走法：（一）相三进五；（二）马八进九，分述如下。

#### 第一种走法：相三进五

4. 相三进五  
 飞相，着法稳健。
4. …… 马8进9  
 5. 马八进九 车3进1  
 6. 车一平二 炮8平6  
 7. 炮八平七 马2进3  
 8. 车九平八 车1平2  
 9. 车二进四 炮2平1  
 平炮兑车，简化局势。
10. 车八进九 马3退2  
 12. 兵一进一  
 挺边兵制马，着法细腻。
12. …… 马4进5

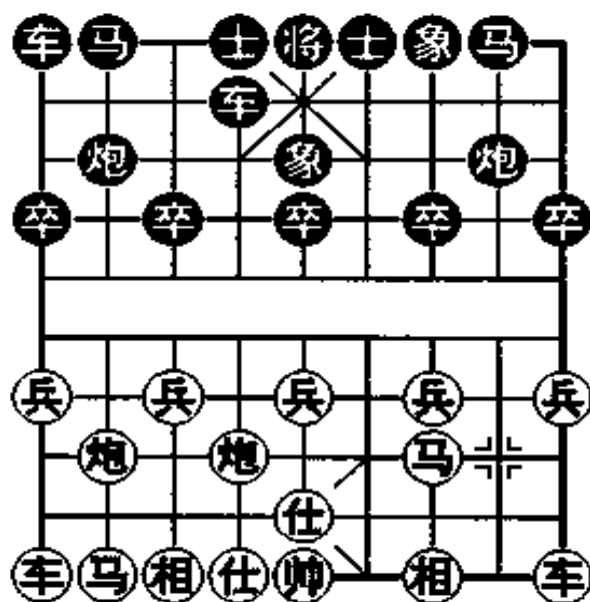

11. 车九进一 车2进3  
 13. 车二平八 炮4进3

14. ⑧八平四 ④3进2 15. ⑨九进八 ⑤4平8  
 16. ⑥四进二 ⑦1进3 17. ⑩一进一  
 弃兵，必走之着。否则黑炮平左对红方有威胁。

17. …… ④9进1 18. ⑥四平五 ⑤2退3  
 19. ⑦五平八 ⑦1进1 20. ⑨七平九 ⑥1进1  
 21. ⑨八进七 ④3进1 22. ⑩七进一 ⑦1平3  
 23. ⑩五进一 ④3退3 24. ⑧八平七 ⑤8进2  
 25. ⑩七进一  
 红优。

### 第二种走法：⑨八进九

4. ⑨八进九 ⑤1进1 5. ④三进五 ⑤2进1  
 6. ⑧一平四 ⑥7进1 7. ⑥四进四 ⑤1进2  
 进马邀兑，调整阵形。  
 8. ⑨八进五 ④8平2 9. ⑩三进一 ⑥7进1  
 10. ⑥四平三 ④8进7 11. ⑩七进一 ⑤4进3  
 12. ⑨九退七 ⑤1进1 13. ⑥九进二 ⑤1平6  
 14. ⑩九进一 ⑤1进1 15. ⑥九进二 ④3进1  
 16. ⑥九进二 ④3进1 17. ⑥九平八 ④2平3  
 18. ⑥三平七 ④3进6  
 以炮兑马，简化局势。  
 19. ⑥七退三 ④6进3  
 双方均势。

## 第四节 红进左马变例

### 第73局 黑左横车对红进左马

1. ②二平六 ③3进5    2. ④二进三 ⑤9进1  
3. ⑥八进七图

如⑦七进一⑧9平4, ⑨四进五⑩8进9, ⑪一平二⑫9进1, ⑬八进七⑭4进5, ⑮六平四⑯2进4, ⑰三进一⑱3进1, ⑲七进一⑳1平3, ㉑七进五㉒3进4, ㉓二进六㉔2平3, ㉕四进一㉖4进2, ㉗七进八㉘8平6, 黑可抗衡。

如图形势, 黑方有两种走法: (一) ㉙8进9; (二) ㉚9平4, 分述如下:

第一种走法: ㉙8进9

3. .... ㉙8进9  
4. ⑨六进五 ⑩9平4  
5. ⑦七进一 ④4进5  
6. ⑧三进一  
应⑮六平四为好。  
6. .... ⑩4平3  
7. ⑪九进二 ⑮2平3  
8. ⑥八进四 ③3进1  
10. 马三进四 ②8平6

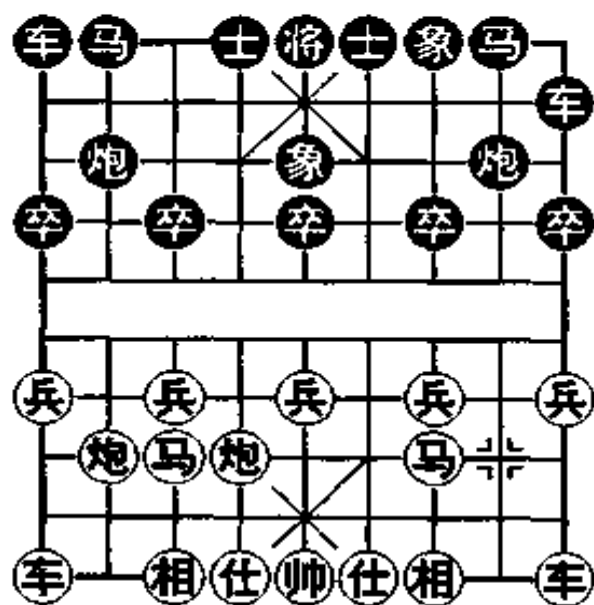

9. ⑪一平二 ③3进1  
11. ⑮六平三

如改走④七退九②6进2，黑优。

11. …… ③3进1      12. ⑨九平七 ②3进5  
13. ⑨二进七 ④2进4      14. ⑧八平三 ⑤3平4  
15. ⑧三进二 ②3退6

退炮献炮，好棋。

16. 前⑧平七 ③1平3

黑优。

### 第二种走法：③9平4

3. …… ③9平4      4. ⑨一平二 ⑧8进9  
5. ⑨二进四 ⑤2进1      6. ④六进五 ①4进5  
7. ⑧九进一

挺边卒制马，细腻。

7. …… ④4进5      8. ⑧六平四 ⑤4平3  
9. ⑧七进五 ⑧8平7      10. ⑧三进一 ③1进1

如③7进1，④三进四，红优。

11. ⑧八退二 ③1进2      12. ⑧八平七 ⑤3平2  
13. ⑤九进一 ④2平3      14. ⑨九进四 ②7平6  
15. ⑧三进一

送兵，使车生根。妙手。

15. …… ②3进5      16. ⑧四平七 ③2进1  
17. ⑧三平二

红优。



# 第五章 过宫炮对横车

## 第一节 红进左马变例

### 第 74 局 红进左马对黑金钩炮

1. ②二平六 ⑨9进1

黑方抢出横车准备快速出动左翼子力,牵制红方六路炮,是针对过宫炮的流行阵法。

2. ⑤二进三 ⑨9平4

4. ①一平二 ⑧8进7图

如图形势,红方有三种走法:(一)⑤七进一;(二)②二进四;(三)⑥六进五,分述如下。

第一种走法:⑤七进一

5. ⑤七进一 ④4进5

如改走④3进1,①二进四④3进1,①二平七④3进5,⑤七退二,红方易走。

3. ⑤八进七 ⑧8平3

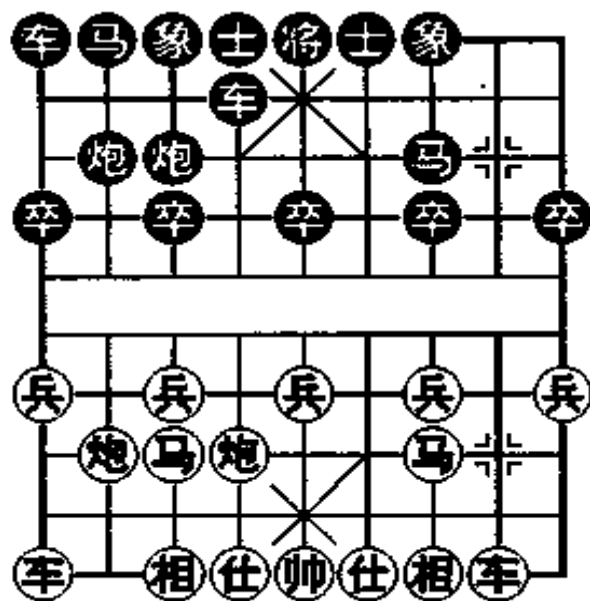

6. ②六平四 ③3进5      7. ④七进五 ⑤3进1  
 8. ⑥二进四 ⑦3进1      9. ⑧二平七 ⑨3进5  
 10. ⑩七退二 ⑪2进4      11. ⑫七进五

进车管炮，要着。

11. …… ⑬7进1      12. ⑭四进六 ⑮7进6  
 13. ⑯九进一 ⑰2进2      14. ⑱九平四 ⑲4退2  
 15. ⑳四进五 ㉑1进1      16. ㉒四进三 ㉓1进3  
 17. ㉔四退二 ㉕1退2      18. ㉖五进一 ㉗4进6  
 19. ㉘三进五 后㉙进8      20. ㉚五进七 ㉛4平3  
 21. ㉜七退二 ㉝5进3      22. ㉞四平一 ㉟6退7  
 23. ㊱一平五

黑如续走㉟7进5，㊲四进二，红方多兵占先，易走。

### 第二种走法：⑥二进四

5. ⑥二进四 ⑦2进1      6. ⑧七进一 ⑨4进5  
 7. ⑩三退五

如②六平四③3进1，④七进五⑤2进1，⑥六进五⑦3进1，⑧二平七⑨2平3，⑩七平八⑪4平3，⑫七退六⑬3平5，⑭八进三⑮7退5，⑯六进八⑰5平6，⑱九平六后⑲平7，⑳六进八㉑7退1，㉒六退四㉓3进5，㉔三进一㉕5退3，⑥八退二㉖6平7，㉗四进五㉘7进1，⑥六平五，红方稍好。

7. …… ⑦4平3      8. ⑧六平四 ⑨1进1  
 9. ⑩七进九 ⑪2进4      10. ⑫四进一 ⑬2平5  
 11. ⑭七进五 ⑮3平5      12. ⑯二平四 ⑰7进1  
 13. ⑱八平五 ⑲3平5      14. ⑳九平八 ㉑1进1  
 15. ㉒八进七 ㉓1平8      16. ㉔五进三 ㉕5平1  
 17. ㉖九退七 ㉗1平4      18. ㉘五进一 ㉙4退2

19. ⑩七进五 ⑨4平5      20. ⑩五平六 ⑨6进5  
 21. ⑩四进五 ⑨5平4      22. ⑩六退一 ⑨7进8  
 23. ⑩七进一

弃兵陷车，不让黑方⑨4平2兑车简化局面。

23. …… ⑨4平3      24. ⑩四平二 ⑨8进1  
 25. ⑩八退四

红方子力灵活易走。

### 第三种走法：⑩六进五

5. ⑩六进五

补仕固防，稳健的走法。

5. …… ⑨2进1      6. ⑩二进四 ⑨3进4

打兵，实惠的走法。

7. ⑩七进五 ⑨4进3      8. ⑩九进一 ⑨2平3  
 9. ⑩二平八 ⑨7进1      10. ⑩三进一 ⑨7进1  
 11. ⑩五进三 ⑨4进5      12. ⑩三进四 ⑨4平8  
 13. ⑩六平三 ⑨3进5      14. ⑩三退五 ⑨8平6  
 15. ⑩三平四 ⑨6平7      16. ⑩一进一 ⑨9进1  
 17. ⑩一进一 ⑨7平9      18. ⑩八进三 ⑨1进1  
 19. ⑩八退三

退车，稳健。如改走⑩九进一⑨1进2，黑马扑出。

19. …… ⑨1退3      20. ⑩八进四 ⑨1进1

21. ⑩八进五

不能走⑩八平七，否则后⑩平1打双车。

21. …… 后⑩平4      22. ⑩八退六 ⑨1进3  
 23. ⑩八进一 ⑨4退2

黑多卒，红子力灵活大体均势。

## 第二节 红补右仕变例

### 第75局 红补右仕对黑金钩炮

1. 炮二平六 卒9进1      2. 马二进三 卒9平4

3. 仕四进五 炮8平3

黑方用金钩炮应过宫炮，别出心裁的走法。

4. 车一平二 马8进7

5. 马八进九 卒1进1 图

如图形势，红方有两种走法：（一）炮八平七；（二）马二进四，分述如下。

第一种走法：炮八平七

6. 炮八平七 马2进1

7. 车九平八 炮2进2

也可改走卒1平2，车八进六炮3退1。

8. 车八进四 卒1平2

9. 车二进六

如改走炮三进一炮2平3，车八进五马1退2，炮七进三卒3进1，车二进六车4进3，车二平三卒3进5，炮六平四马2进4，相三进五士4进5，炮四进四卒7进9，马九退七卒9进1，炮四退六卒4平6，马七进六卒6进2，炮四平三马4进2，双方各有千秋。

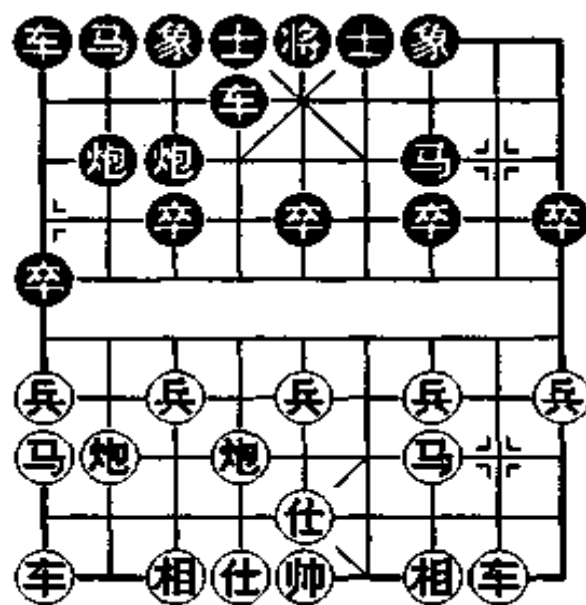

9. .... ⑦7进1      10. ⑤三进一 ②2平5  
 11. ⑧八进五 ①1退2      12. ③三进五 ⑥7进1  
 13. ⑥二平三 ④7进5      14. ⑥七进一

死子不急吃，挺兵抢占先机。

14. .... ④4进5      15. ⑧三退二 ⑤5平7  
 16. ④七进四 ②4进5      17. ④七进三

打象毁去黑方屏障，谋取实惠。

17. .... ⑤7进8      18. ⑧三平二 ⑧8退9  
 19. ④三进四 ②4退1      20. ④七退一 ④7平6  
 21. ④四退三 ②4退4      22. ④七进一 ④4平1  
 23. ⑥七进一

弃炮进兵，抢先之着。

23. .... ⑤5退3      24. ⑥七进一 ③3平5  
 25. ⑥二平八 ②2进1      26. ⑥七进一 ⑤5进1  
 27. ④三进二 ④6退2      28. ⑥七平八

平兵找回一子，红方胜势已定。

### 第二种走法：⑥二进四

6. ⑥二进四

红车巡河，准备兑兵活马。

6. .... ②2进1      7. ⑥九进一 ①1进1  
 8. ⑥二平九 ③3退1      9. ⑥九平四

平肋车，抢占要道。

9. .... ④7进5      10. 兵三进一 ③3进5  
 11. ④八进二 ③3退2      12. ④八平六 ②4平8  
 13. ④九进八 ①1平2      14. ③三进五 ①1进2  
 15. 前④进一 ②2进3      16. ⑥四平八 ②2退1

17. ⑧八进五 ⑩1退2 18. 前⑨进二

伸炮攻马，抢先之着。

18. …… ⑨7退8 19. ⑨九平八 ⑩2进3

20. ⑨八进六 ⑩8进6 21. 前⑨退一 ⑩8进3

22. ⑨八平七 ⑩3退5 23. 前⑨进二

红方易走。

## 第76局 红补右仕对黑左中炮（一）

1. ②二平六 ⑨9进1

2. ④二进三 ⑩9平4

3. ⑤四进五 ⑩8平5

4. ③一平二 ⑩8进7

5. ④八进九图

如改走④八进七 ⑩7进1，③二进四 ⑩2进3，④七进一 ⑩7进6，③二平四 ⑩4进3，④三进一 ⑩5平6，③四平五 ⑩6平7，④七进五 ⑩2退1，④三进一 ⑩6进7，③五平六 ⑩4平7，③六进四 ⑩2进3，④七进六 ⑩4进5，黑可抗衡。

如图形势，黑方有两种走法：（一）⑩2进3；（二）⑩1进1，分述如下。

第一种走法：⑩2进3

5. …… ⑩2进3 6. ④三进五

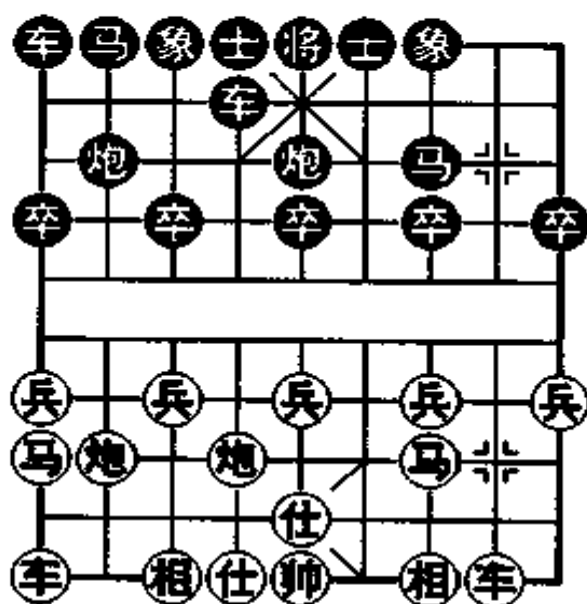

如改走⑧七进一④4进3，⑨八平七①1平2，②九平八③2进4，⑥七进四⑦7进1，⑩三进五③3进1，⑤三进一②7进1，⑧五进三④4退1，⑥六平七③7进6，黑不难走。

6. …… ⑤5进1 7. ②二进四 ③2进4

8. ⑥六进二 ⑤5进1

应走①1进1较好。

9. ⑥六平九 ③3进1 10. ⑧五进一 ④4进7

11. ⑧五进一 ①1进1 12. ②二平四 ①1平8

13. ⑨八平六 ③5进5 14. ⑦五平四 ③2退5

15. ⑨九平六 ③2平6 16. ②四平五 ③5平1

17. ②九进二

如改走前⑥退三③1平7，黑有攻势。

17. …… ④4平2 18. 后⑥平五 ①6进5

19. ⑥六平七 ③1进3 20. ⑦四平五 ③2平4

21. ②五平四

红优。

### 第二种走法：①1进1

5. …… ①1进1 6. ②二进六 ③7进1

应径走③2进3为好。

7. ②二平三 ③2进3 8. ⑨八平七 ③5退1

9. ②九平八 ③5平7 10. ②三平四 ①1平2

11. ②八进六 ③7进8 12. ②四平二 ③8进7

13. ②八平七 ③2进5 14. ②七进一 ③2平4

15. ②二平五 ③7平5

如改走④4进5，②七平三，亦红优。

16. ②七平八 ③2平1 17. ②八平三 ④4进3

18. ③三进二 ④5进1      19. ⑥七进七 ⑦1平3  
 20. ③五进一 ④4进5      21. ⑤五进六  
 红方多子占优。

## 第77局 红补右仕对黑左中炮（二）

1. ②二平六 ⑨9进1      2. ④二进三 ⑨9平4  
 3. ⑤四进五 ⑧8平5      4. ③一平二 ⑧8进7  
 5. ③二进四图

如改走③二进六⑦7进1, ③二平三④2进1, ④八进九⑤5平3, ④八平七③7进5, ③九平八⑦1平2, ③八进四④2进1, ③三平二⑦1进1, ④三进五⑤4进3, ③八平四④2平1, ④六进二⑤4进5, ④七平六⑤4平6, ③四进一⑦7进6, ④六退一⑤6退7, ③二退二④2进8, 双方大体均势。

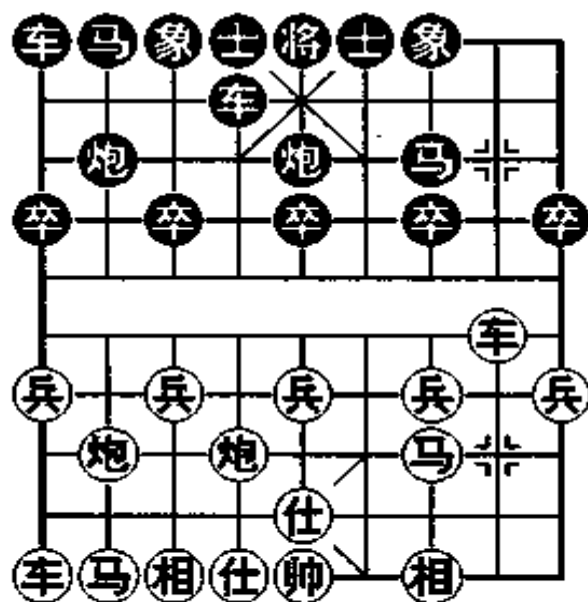

如图形势，黑方有两种走法：（一）④2进3；（二）④2进1，分述如下。

### 第一种走法：④2进3

5. …… ④2进3      6. ④八进七 ⑦1进1  
 7. ⑤七进一 ④4进5      8. ⑥六平四 ④1平6



9. ⑧八进二 ⑤5进1 10. ⑦七进五 ③3进5

11. ④三进一

可走⑥二平四邀兑为宜。

11. …… ⑤5进1 12. ⑧八平五 ⑦5进3

13. ④五进一 ⑩2平5 14. ④三进一 ⑥7进1

15. ④五进一 ⑩5进2 16. ⑥二平五

如改走④三进四⑥4平7(如⑥4平6, ④四进五, 红优), 黑优。

16. …… ⑩5平4 17. ④四进五 ⑥6进1

18. ⑥五进二 ⑥6进5 19. ⑥五平三

可⑥五退三邀兑。

19. …… ⑥4平7 20. ④七进五 ④4退2

21. ⑥九平八 ③7进5

红双马受制, 黑方占优。

### 第二种走法: ②2进1

5. …… ②2进1 6. ④九进一 ②2进4

7. ④六平五 ④4进5 8. ④八进九 ④4平3

9. ⑥二平八 ⑩2平5

应走⑥3平4为好。

10. ④八进一 ⑥3退2 11. ④三进五 ⑦5进4

12. ⑥八平五 ⑩5平6

如改走⑥3平5, ⑥五进一⑩5进1, ④九进七, 红亦得子。

13. ④八平五 ③7进5 14. ⑥五平四 ③7进1

15. ⑥四退一 ⑥1进1 16. ④九进一 ⑥3平1

17. ⑥九平八

红方得子占优。

## 第 78 局 黑横车过宫对红补右仕

1. ②二平六 ⑨9进1      2. ⑤二进三 ④9平4  
3. ⑥四进五图

如图形势，黑方有三种走法：（一）⑤2进3；（二）④4进3；（三）⑤8进7，分述如下。

第一种走法：⑤2进3

3. .... ⑤2进3

4. ⑥一平二 ⑤8进9

如⑤3进1，④八进九⑤8进9，③三进五④9进1，④八进二⑤4进4，④八退三④

8平4，④八平六⑤4平2，后④平七⑤3进2，④六进三④3进5，④九进一⑤2进2，④六平八⑤2退3，⑥二进四④4进5，④七进一④2平1，⑥九平八⑤2进5，④九退八⑤1平2，④八进九④4平3，④七进一④3进6，④九退七④5进3，⑥二平五⑤2进3，双方均势。

5. ④八进九

另有两种走法：①④八进二④3进1，④八平三④8平7，红无便宜；②④七进一④9进1，④八进七⑤4进5，④六平四④8平6，④七进五④3进5，④三进一，红方先手。

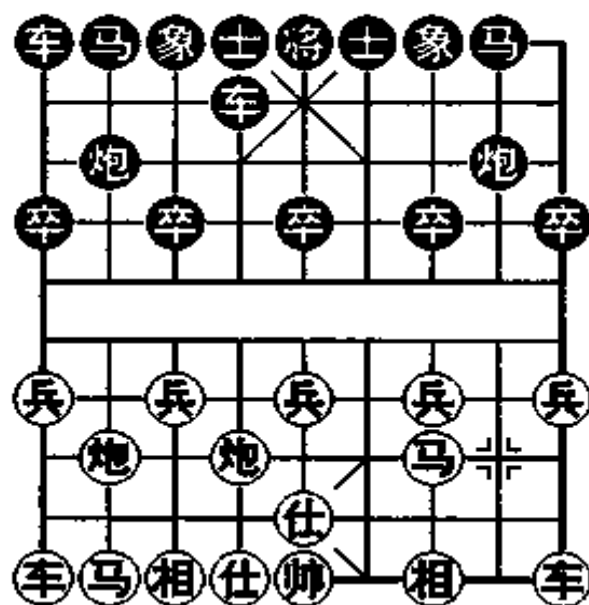

5. …… ⑨9进1 6. ⑧八平七 ④4进3  
 7. ②二进六 ⑧8平6 8. ⑨九平八 ①1平2  
 9. ⑧八进四

进车河头，正着。如改走⑨八进六⑧2平1，⑨八进三⑧3退2，双方平稳。

9. …… ⑧3进5 10. ⑨九进一 ⑧3进1  
 11. ⑧六平四

红方平炮，是灵活的着法。

11. …… ①4进5 12. ⑧三进五 ④4平8  
 13. ②二退一 ⑨9进8 14. ⑧四退一

退炮是步重要的停着。如改走⑨八平二⑧2进2，⑨七进一⑧6平8，②二平六⑧3进1，⑨六平七⑨3进4，⑨七平六⑨4进6，⑧四进一②2进4，⑨六进五⑨5平4，⑨九进七⑧2平7，⑨三进一⑨7进3，⑧七平三⑧8平6，双方均势。

14. …… ⑧6平7 15. ⑨三进一 ⑧2平1  
 16. ⑨八进五 ⑨3退2 17. ⑨九进八 ⑨2进3  
 18. ⑧四平一

如改走⑧四进七⑧1进3，⑨八进七⑨5进6，⑧七平六⑧7退1，黑不难走。

双方大体均势。

### 第二种走法：④4进3

3. …… ④4进3 4. ⑨八进九 ①1进1  
 挺卒制马，细腻。

5. ②一平二 ⑧3进5 6. ⑨九进一 ①1进1  
 7. ⑨九进八 ④4进1 8. ⑨八进七

如改走⑧八进五⑧8平2，⑨八进七④4退2，⑨九平八

●2平3，黑方稍好。

- |          |      |          |      |
|----------|------|----------|------|
| 8. ....  | ●4退2 | 9. ●八平九  | ●1平2 |
| 10. ●九进四 | ●4进5 | 11. ●九平六 | ●1进9 |
| 12. ●三进五 | ●2进1 | 13. ●六平三 | ●8进9 |
| 14. ●三进一 | ●2平7 | 15. ●二进七 | ●7平6 |
| 16. ●三进一 | ●2平3 | 17. ●三进四 | ●1退6 |
| 18. ●七进五 |      |          |      |

可●七退六●2进3，●二退一为好

- |          |      |          |      |
|----------|------|----------|------|
| 18. .... | ●7进5 | 19. ●二平一 | ●5进1 |
| 20. ●一平二 | ●1平6 | 21. ●四进六 | ●3平4 |

黑有卒过河，易走。

第三种走法：●8进7

- |         |      |         |      |
|---------|------|---------|------|
| 3. .... | ●8进7 | 4. ●一平二 | ●4进4 |
| 5. ●二进六 | ●4平2 | 6. ●八进七 | ●2进1 |

如改走●2进5，●九平八，红优。

- |          |      |          |      |
|----------|------|----------|------|
| 7. ●六平四  | ●2进1 | 8. ●八进五  | ●8平2 |
| 9. ●二平三  | ●7进5 | 10. ●七进一 | ●1进1 |
| 11. ●七进六 | ●1平6 | 12. ●七进一 | ●2平5 |
| 13. ●四进五 | ●5退1 | 14. ●四平八 | ●5平4 |
| 15. ●八平三 | ●6平7 | 16. ●九进二 | ●4平6 |
| 17. ●九平四 | ●6进2 | 18. ●五进四 | ●3进1 |
| 19. ●三进一 | ●1进3 | 20. ●三进一 | ●5进7 |
| 21. ●三退一 |      |          |      |

红多子，胜势。

### 第三节 红补左仕变例

#### 第 79 局 黑横车过宫对红补左仕

1. ②二平六 ⑨9进1      2. ④二进三 ⑤9平4  
3. ⑥六进五图

如图形势，黑方有四种走法：（一）⑤2进3；（二）⑧8平3；（三）⑧8平5；（四）⑧8进7，分述如下。

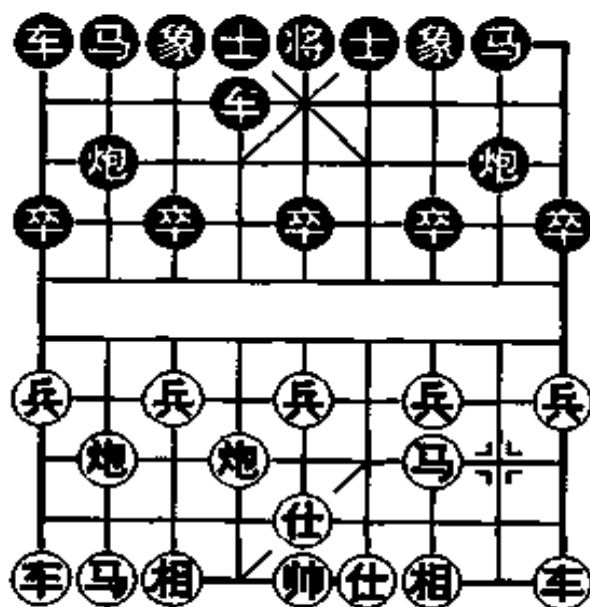

第一种走法：⑤2进3

3. .... ⑤2进3  
4. ①一平二 ⑧8进9  
5. ③七进一 ④4进3  
6. ④八进七 ⑨9进1  
7. ②二进四 ⑤9进8  
8. ②二平六 ④4进1

应④4平6 避免为宜。

9. ④七进六 ⑦3进5      10. ④七进五 ②2平1  
11. ③三进一 ①1平2      12. ④八平七 ①1退1  
13. ④六进七 ②2进6      14. ④七退六 ②2平4

如改走②2平3，④七退二，亦红优。

15. ④七进五 ⑧8平3      16. ④六进五 ④4退3

17. ④五退四  
红方多兵占优。

第二种走法：⑧平3

3. …… ⑧8平3 4. ①一平二 ⑧8进7

5. ④八进九 ②1进1

挺卒制马，细腻。

6. ①二进四 ②2进1 7. ④九进一 ②1进1

8. ①二平九 ②7进1 9. ④三进一 ②7进1

10. ①九平三 ②7进5 11. ④三进五 ②1进1

12. ④八退二

退炮，准备活通边车边马，如改走④八平七②1进2，黑不难走。

12. …… ②2进2 13. ④九退七 ②2平8

14. ①九进六 ②4进3 15. ④七进九 ②4平7

16. ①三进一 ②5进7 17. ④八进七 ②7退5

18. ①九平七

红方稍好。

第三种走法：⑧平5

3. …… ⑧8平5 4. ①一平二 ⑧8进7

5. ④八进九

如改走①二进四②2进3，①二平七（如④八进七②5进1，④七进一②4进5，④六平四②3进5，④七进五②1进1，①二平六②4退1，④七进六②5进1，④六进五②7进5，④五进一②1平4，①九平六②4进8，④五平六②5进3，双方平稳）②5进1，①七进二②1进2，④八平七②3进5，④七

进五●5进1, ⑤五进一●5进3, ⑥六进四●5进4, ⑦七平八●5退2, ⑧六平三⑨2平5, ⑩三进三●5进1, ⑪三退一●4进5, 黑方胜势。

5. .... ⑫2进3      6. ⑬二进六      ●7进1  
 7. ⑭二平三      ⑮5退1      8. ⑯七进一      ●4进3  
 9. ⑰三进五      ⑱5平7      10. ⑲三平二      ●3进1  
 11. ⑳二进二      ●1进1      12. ㉑九进一

如改走⑯七进一●4平3, 黑方略好。

12. .... ●3进1      13. ㉒八平七      ●2进7  
 14. ㉓六退二      ⑳2平4      15. ㉔五退六      ●1平4  
 16. ㉕六进五      ●3退1      17. ㉖五进七

双方接近均势。

#### 第四种走法：●8进7

3. .... ●8进7      4. ①一平二      ●7进1  
 5. ②二进四      ●4进3      6. ③八进七      ●8平9  
 7. ④七进一      ●2平4      8. ⑤七进五

如改走⑤七进六●4平2, ⑥六进五⑦9平4, ⑧八平五, 红略优。

8. .... ●2进1      9. ⑨三进一      ●4进5  
 10. ⑩三进一      ●4平7      11. ⑪七进八      ●1进1  
 12. ⑫九进一      ●7进6      13. ⑬二平四      ●4进3

如改走⑦9平6, ⑭四平五, 黑无后续手段。

14. ⑮七进一      ●4平1      15. ⑯八进七      ●1进3  
 16. ⑰七进一

红有兵过河, 略优。

# 第六章 其它

## 第 80 局 黑右中炮对红进右马

1. ②二平六 ④2平5

以右中炮应过宫炮，比较少见的走法。

2. ④二进三图

如图形势，黑方有两种走法：(一) ⑧8进9；(二) ⑧8进4，分述如下。

第一种走法：⑧8进9

- |         |      |
|---------|------|
| 2. .... | ⑧8进9 |
| 3. ④八进九 | ②2进3 |
| 4. ⑤九平八 | ③9平8 |
| 5. ⑥八平七 | ④8平7 |
| 6. ⑦三进五 | ⑤4进5 |
| 7. ⑥四进五 | ⑥5平6 |

卸炮，调整阵势。稳健的走法。

- |          |      |          |      |
|----------|------|----------|------|
| 8. ⑧七进一  | ⑨3进5 | 9. ①一平四  | ⑦8进4 |
| 10. ⑧八进六 | ⑨3进1 | 11. ⑧七进一 | ⑦8平3 |
| 12. ⑧七进五 | ⑨6平3 | 13. ⑧八平五 |      |

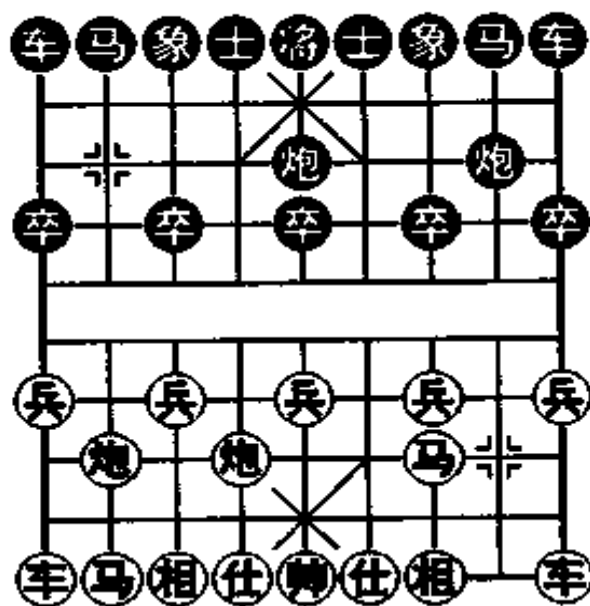



以炮兑马，夺得中卒，实惠的走法。

13. …… ⑩7进1      14. ⑨四进四 ⑧1进1  
15. ⑨四平八 ⑧9进1      16. ⑧五进一 ⑨1平4  
17. ⑧九进一 ⑨1进1      18. ⑨八平九 ④4进6  
19. ⑧五进一

红多中兵易走。

第二种走法：⑩8进4

2. …… ⑩8进4      3. ⑧三进一 ④8进7  
4. ④八进九 ⑨1进1      5. ⑨九平八 ⑨1平4  
6. ④四进五 ④2进3      7. ④八进五

兑炮目的使黑双马脱根，易受攻击。

7. …… ⑨4进4      8. ④三进五 ⑧3进1  
9. ⑨一平四 ⑨9平8      10. ⑨八进六 ④5平2  
11. ⑨八进一 ④7退5      12. ⑧九进一 ④8退4  
13. ⑨八退三 ⑨4平2

如改走④4退1，⑨八平四④7进5，④九进八，红方先手。

14. ④九进八 ④8平4      15. ⑨四进八 ④4退1  
16. ⑨四退一 ④4进2      17. ⑨四平六 ④4平2  
18. ④八进六

红大占优势。

## 第 81 局 红过宫炮对黑金钩炮

1. ②二平六 ⑧8平3图

以金钩炮迎战过宫炮，出其不意，应法别致，在近年大赛中偶有出现。

如图形势，红方有两种走法：（一）②二进三；（二）②八进九，分述如下。

第一种走法：②二进三

2. ②二进三 ⑨9进2

3. ③一平二 ⑨9平4

4. ②八进七

另有④四进五 ⑧8进7，

②八进九 ①1进1，②八平七

③2进1，③九平八 ①1平2，

③八进六 ③3退1走法，黑可抗衡。

4. …… ⑧8进7 5. ③二进四 ③3进1

挺卒制马，是常规走法。

6. ④六进五 ③3退1 7. ②七进五 ③2进3

如改走③4进4，则④七进一 ③2进3（如③4平3，④七退六 ③2进3，②八平七 ③3进2，④七进一红优），③二平六 ③4平3（如③4退1，④七进六 ③3进1，④六进四，红出子速度领先，有一定攻势），④七退六 ③3进1，③六进四，红优。

8. ②八退二

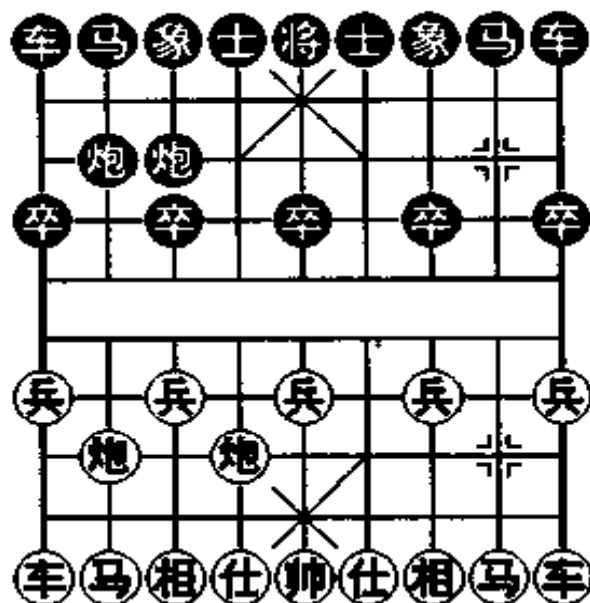

退炮，正着。

8. …… ④4进4 9. ⑧八平六 ⑥4平3

10. ⑨二平六 ⑦3进5 11. ⑨九平八 ④2进2

如改走④1平2，⑧八进二⑦3进1，⑥六进四，黑亦难应付。

12. ⑥六进四 ⑦3平1

黑炮平边，过于消极，应走⑦3退1为宜，保留⑦3平2攻车的手段。

13. ⑧八进二 ④1平2 14. ⑥六平七 ⑦3平1

15. ⑨七进六 ④1进3 16. ⑥六退二 ④1退2

17. ⑧八平九 ④1进6 18. ⑨七进七

红得子胜势。

### 第二种走法：⑧八进九

2. ⑧八进九

这是近年出现的新着法，先上左边马，避开金钩炮锋芒并开动左翼，着法稳健。

2. …… ④1进1 3. ⑨二进三 ④2进1

4. ⑨九进一 ④8进7 5. ⑨九平四 ④9平8

6. ⑨四进三 ④1进1 7. ⑨九进一 ④1进1

8. ⑨四平九 ④1平6 9. ⑨八平七 ④6进7

宜改走④6进3为好。

10. ⑨四进五 ④7进5 11. ⑨七退一 ④6退4

12. ⑨三进五 ④3退1 13. ⑨三进一

红方易走。

## 第 82 局 黑顺过宫炮进左马对红右直车

1. ②二平六 ⑧8平4

黑方以左过宫炮应付过宫炮，别出心裁。

2. ④二进三 ⑨8进7

3. ⑩一平二图

如图形势，黑方有两种走法：（一）⑦7进5；（二）⑦7进1，分述如下。

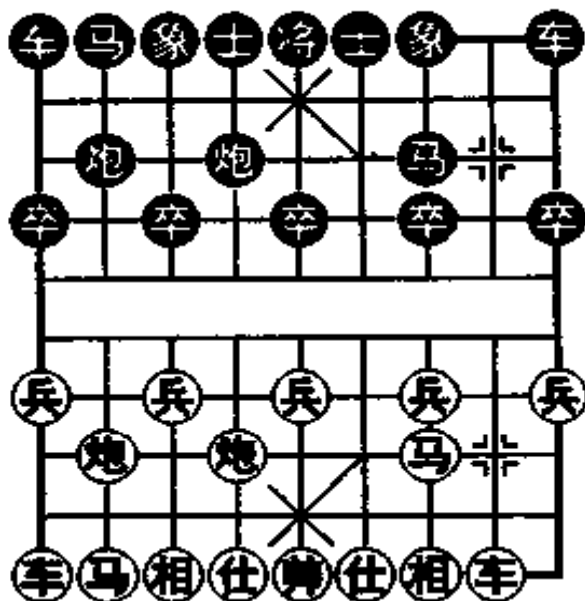

第一种走法：⑦7进5

3. .... ⑦7进5

补左象，准备开出左车。

4. ⑤七进一 ⑥6进5

5. ④八进七 ⑩2平3

6. ②二进四 ⑨2进1

7. ④七进八 ③9平6

8. ④九进一

挺边兵，着法细腻。

8. .... ⑥6进4

10. ⑦七进五 ①3退1

退炮，灵活的走法。

11. .... ①3平1

13. ④七进一 ②4平3

15. ④九平八 ③2平6

17. ⑦七平九 ③3平1

9. ⑤六进五 ⑧7进1

11. ⑥六退一

12. ⑥六平九 ③6平4

14. ⑥八平七 ③3平2

16. ④三进一 ①1平3

18. ⑨九平六 ①1进1

19. ⑧三进一 ④6平7 20. ⑨九进一 ⑩1进3

21. ⑪三进四 ⑦3进1 22. ⑨九进二

黑多一卒，红方子活，蓄有潜力，略为易走。

### 第二种走法：④7进1

3. …… ④7进1

进7卒为左马开道并制红马头。

至此，红方有两种着法：（甲）⑨九进一；（乙）⑪八进七。

#### （甲）⑨九进一

4. ⑨九进一 ④7进5 5. ⑪八进七

如改走⑪八进九④2进1，③三进五⑤6进5，⑥四进五⑦9平6，⑧八平七④1平2，②二进四⑩2进5，⑨九平八⑪2平4，⑨八进九⑪4平7，⑨八退七⑩7平3，车八平七④6进6，⑨七进一④6平5，⑨七进一④5退2，⑨七平九④1退3，双方大体均势。

5. …… ④2进1 6. ⑨八平九 ④1平2

7. ⑨九平八 ⑩2进2 8. ⑨七进一 ⑩2平5

9. ⑨六平五

可走③三进五。

9. …… ④2进9 10. ⑪七退八 ⑩5进3

11. ③三进五 ④9进1 12. ②二进六 ④9平2

13. ⑪八进七 ④2进6 14. ⑪七进六 ④2平4

15. ⑪六退四 ⑩4进1 16. ②二退二 ④4退3

17. ⑨三进一 ④4平6 18. ⑪四退二 ④1退3

19. ②二进三 ④7退5 20. ⑨五进一

红方子力灵活，易走。

(乙) ⑧八进七

4. ⑧八进七 ⑤2进1      5. ⑨七进一 ⑥7进5  
6. ⑨九进一 ⑥2平3      7. ⑧七进八 ⑥4进3  
进炮打马通车，意在抢先开出右翼子力。  
8. ⑧八进九 ⑤1平2      9. ⑥二进四 ⑥4进4  
如改走⑥2进7，⑥二平六⑥2退4，⑨九进一，红优。  
10. ⑥五平六 ⑤2进7      11. ⑥二平六 ⑥4进5  
12. ⑧九进七 ⑤1进2      13. ⑨七进一 ⑥2退3  
14. ⑨七进一 ⑥3进1      15. ⑥九进二 ⑥2退2  
16. ⑥六进二 ⑤1进3      17. ⑥九平七 ⑥7进6  
18. ⑥六退一 ⑤6进4      19. ⑥七进一 ⑥9平8  
20. ⑨七平六 ⑥3进1      21. ⑨六平五 ⑥5退3  
22. ⑥三进五 ⑤8进8      23. ⑥七进一  
红方多兵占优。

## 第83局 黑跳边马对红进右马

1. ⑥二平六 ⑤8进9      2. ⑧二进三 ⑥9平8图  
如图形势，红方有两种走法：(一) ⑥一平二；(二) ⑧七进一，分述如下。

第一种走法：⑥一平二

3. ⑥一平二 ⑤2进3      4. ⑨七进一 ⑥9进1  
5. ⑧八进七 ⑥2进2      6. ⑥二进四 ⑥3进5  
7. ⑥七进五 ⑥4进5      8. ⑥六进五 ⑥7进1

如改走⑧平7，②进五⑨进8，④七进六，红方易走。

9. ⑧八平九 ⑦7进1  
 10. ②二平三 ⑨9进8  
 11. ④九平八 ①2平7  
 12. ④七进六 ④8进1  
 13. ⑧九平七 ④8平6  
 14. ④七进一

弃兵打破僵持局面，也可改走⑧八进六静观其变。

14. …… ④3进1  
 15. ④七进五 ④8平3  
 16. ④六进五 ④7退2

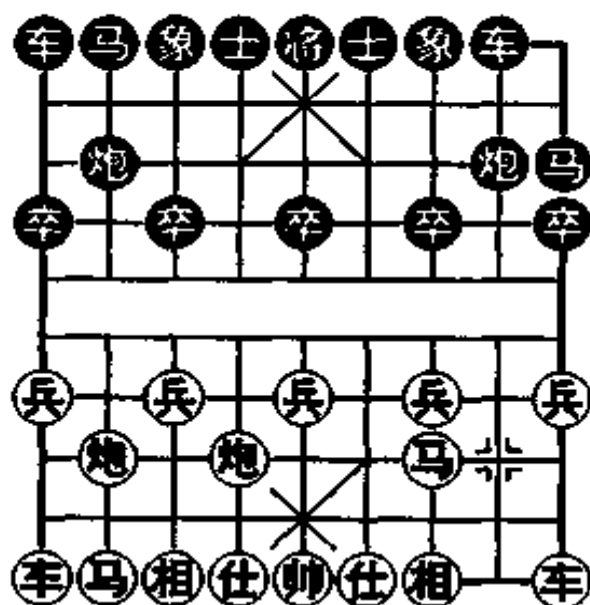

17. ④五进三

以马换炮，过早。应先④五进一为好。

17. …… ④3平7 18. ④八进六 ④6进3  
 19. ④五进一 ④1平4 20. ④八平二 ④7进4  
 21. ④三平二 ④4进4

双方接近均势。

### 第二种走法：④七进一

3. ④七进一 ④3进5 4. ④八进七 ④8平6  
 5. ④三进五 ④8进4 6. ④一平二 ④9进1  
 7. ④二进五 ④9进8 8. ④三进一 ④2进3  
 9. ④九进一

也可④七进六控制河口。

9. …… ④4进5 10. ④九平二 ④8退9  
 11. ④七进六 ④2进3 12. ④六进七 ④1平4

13. ④四进五 ②进1 14. ⑧七退八

可②二进六为好。

14. …… ④4进4 15. ⑤五进一 ②2平7

16. ⑤九进一 ⑦7进1 17. ②二进三 ⑦7进1

18. ②二平三 ⑨9进8 19. ⑧八退一

可改走⑤七进一④4平3，⑤三进五伏⑤五进七手段为好。

19. …… ④4进2 20. ⑧八进七 ④4平2

21. ⑧八平九 ⑦7平3

红左翼马炮无好点可占，黑不难走。

## 第84局 黑挺3卒对红进右马

1. ②二平六 ③3进1

黑方挺3卒，是一种不落常套的走法。

2. ④二进三 ⑤8进7

3. ⑧八进九 ②2进3图

如图形势，红方有两种走法：（一）⑤三进一；（二）②一平二，分述如下。

第一种走法：⑤三进一

4. ⑤三进一 ⑨9平8

5. ②一平二

如改走②一进一④4进5，⑧八进四③3进5，②八平三

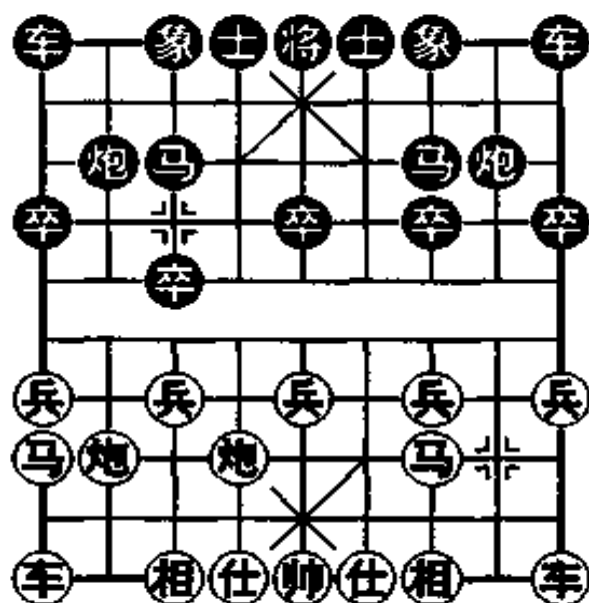



⑤1平4，⑨九平八④2进2，⑥六进五⑧8进5，⑦七进五④8进3，⑥六进四④8进1，⑥五退六④8平6，⑤一平二④8退3，④三进一④6平7，④三进四，红方易走。

5. …… ④1进1 6. ⑥四进五 ④1平4  
 7. ⑦七进五 ④7进5 8. ④七进一 ④4进3  
 9. ⑨九平七 ④7进1 10. ④七进一 ④5进3  
 11. ④九进一

挺兵及时，既活通自己马路，又暗伏④九进八得子。

11. …… ④3进2 12. ④九进八 ④2进3  
 13. ④八进三 ④3退1 14. ④八进四 ④7进1

吃兵出于无奈。如改走④6进5，④三进一④4平7，④二进四，以后红方有④二平六的进攻手段。

15. ④六进七 ④7进8 16. ④六退二 ④3进5  
 17. ④六平二 ④8进2 18. ④五进三 ④8平6  
 19. ④三退五

红方略好。

### 第二种走法：⑤一平二

4. ⑤一平二 ⑨九平8 5. ⑤二进四 ④8进2

如改走④8平9，⑤二进五（如⑤二平六④8进4，⑦七进五④3进5，均势）④7退8，④三进一④3进5，均势。

6. ⑦七进五 ④3进5 7. ④七进一 ④7进1  
 8. ⑨九平七 ④3进1 9. ⑤七进四 ④3进4  
 10. ④八退一 ④7进6 11. ⑤二退一

退车，防止黑方④7进1，⑤二平三④6进5，踩双车的手段。也可改走④8平5。

11. …… ④4退2 12. ⑤七进二 ④2进6

13. ⑨七平八 ⑩2平1      14. ⑩九进七 ⑪6进4  
 15. ⑨二退二 ⑩1进1      16. ⑨八退六 ⑪1平3  
 17. ⑨八平九 ⑩3进6      18. ⑨九平八 ⑪4进2  
 19. ⑨八进二 ⑩8进2      20. ⑨二平八 ⑪2退3
- 黑方满意。

## 第 85 局 黑卒底炮对红进右马

1. ⑨二平六 ⑩8平7

黑左炮平7瞄红右相位线，形成卒底炮应过宫炮的形势。

2. ⑩二进三 ⑪7进4

炮轰三兵，不落常套的走法。

3. ⑩七进一 ⑪9进1图

如图形势，红方有两种走法：（一）⑩三进五；（二）⑩八进七，分述如下。

第一种走法：⑩三进五

4. ⑩三进五

正相，巩固阵势。

4. …… ⑪3进5  
 5. ⑩四进五 ⑪9平4  
 6. ⑨一平四 ⑪8进7  
 7. ⑩八进七 ⑪4进5  
 8. ⑨八平九 ⑪4平3  
 10. ⑨四进三 ⑩7退2

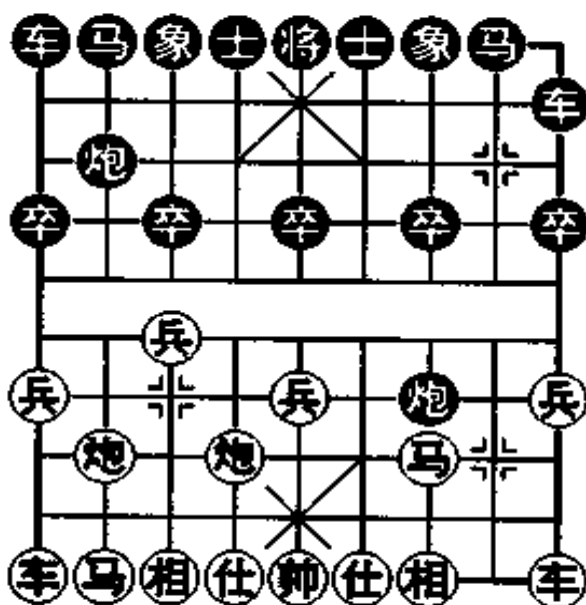

9. ⑨九平八 ⑪2进4

如改走③3进1，车四平三②7进1，④五进一，红优。

11. ⑤四进一 ⑥2进4

红方弃马，好棋，黑方如改走③3进1，⑤四平六，捉还一子，红优。

12. ⑥六进三

拦炮，防止黑③7平2攻车。

12. …… ③1平2 13. ⑤八进二 ⑥2退4

14. ⑤四进四 ③4进5 15. ④三进四 ⑥2平1

16. ⑥六平八 ③5进1 17. ④八进一 ⑥2进2

18. ④九退一

红方较优

### 第二种走法：④八进七

4. ④八进七 ⑤9平4 5. ④四进五 ③8进7

6. ④八平九 ⑥2平3

急躁，应改走⑥2进3，⑤九平八③2进4，④三进五⑥2平3，⑤一平四③7进1，取得均势。

7. ④七进八 ⑥2进1 8. ④八进九 ③3平5

9. ⑤九平八 ③7进1 10. ⑤八进五 ⑥7进1

11. ④三进五 ③1平2 12. ⑤八进四 ⑥1退2

13. ⑤一平四 ③7平1 14. ④五进三 ⑥2进1

15. ④四进六

进车兵线，取势要着。

15. …… ③7进8 16. ⑤四平一 ⑥4平8

17. ④六平五 ③4进5 18. ⑤一平三

红优。

# 实战对局选评

## 1 黑龙江 赵国荣（红先胜）江苏 徐天红

（1984年8月8日于承德）

1. ②二平六 ⑧8平5      2. ④二进三 ⑨8进7  
3. ④四进五 ⑨9平8      4. ④三进五 ⑨8进4  
5. ③一平四 ⑤2进3      6. ④四进七 ⑨7退8

形成过宫炮对中炮的阵势。黑方退马避捉，不如改为⑨

3退5灵活有力。

7. ④四退一 ⑤3进1      8. ④八进四 ⑨1进1  
9. ④八平七 ①4进5      10. ④四平三 ⑨1进3  
11. ④七进三 ⑨8进9      12. ④三进三 ⑨5进1  
13. ④三进一 ⑨9进7

进马，保持变化。也可改走⑨1平7邀兑。

14. ④三进一 ⑨8平7      15. ④八进七 ⑨1平2  
16. ④九进一 ⑨5进1      17. ④五进一 ⑨3进5  
18. ④九进一 ⑨7退6

如改走⑨5进4，④九平八⑨2平3，④九进九，红优。

19. ④九平八 ⑨2平3      20. ④三退四 ⑨5进7  
21. ④九进九 ⑨6进7

如改走⑨7进5，⑩七退四⑪5退4，炮七平五⑫3平5，⑬五进二⑭5进4，⑮五进六⑯5退1，⑰六退五，红优。

22. ⑧八平七 ⑫3进1  
 23. ⑧七进一 ⑬3退2  
 24. ⑧七进六 前⑫进6  
 25. ⑧七平四 ⑭5退4  
 26. ⑨九平六 ⑮5进1  
 27. ⑧六平七 ⑯5进5  
 28. ⑧七进五 ⑰3平5

红方多子占势，胜定。

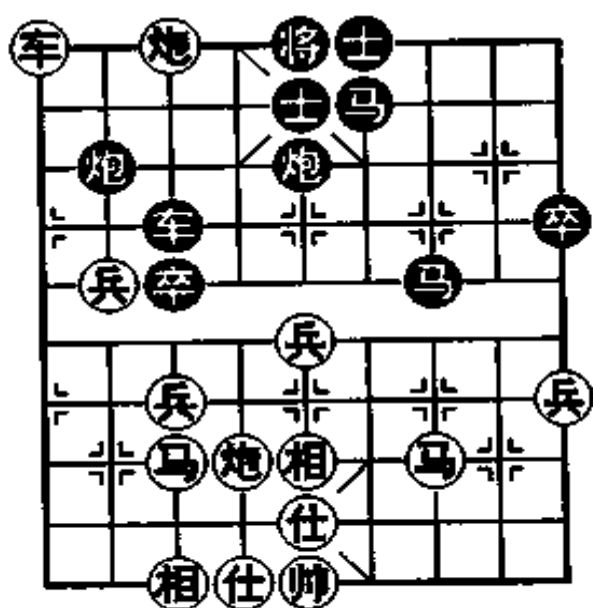

29. ⑧六退三

## 2 上海 胡荣华 (红先胜) 江苏 徐天红

(1986年5月5日于太原)

1. ⑧二平六 ⑩8平5      2. ⑨二进三 ⑪8进7  
 3. ⑨一平二 ⑫2进3

黑方跳右马，加快右翼主力出动的速度，针锋相对的走法。

4. ⑨二进四 ⑬9平8      5. ⑨二平七 ⑭5平6  
 6. ⑩八进七 ⑮3进5      7. ⑨七进二 ⑯7进1  
 8. ⑩七进一 ⑰4进5

补士，嫌缓。应径走⑮1平3或⑯2退1较为紧凑。

9. ⑩七进五 ⑱1平3      10. ⑩八平九 ⑲2进4

11. ④七进一 ⑤8进8 12. ⑥九平八 ⑦2平7  
 13. ⑧四进五 ⑨7进6 14. ⑩七平六 ⑪7进1  
 15. ⑫八进四 ⑬7平6 16. ⑭六进一 ⑮7退3

退炮，不如改走④8退5为宜。

17. ⑯七进六 ⑰6平5

如改走⑰6进4，⑱八平六，红优。

18. ⑲五进一 ⑳6进7 19. ㉑六进八 ㉒8退4  
 20. ㉓九平七 ㉔7进4 21. ㉕六平三 ㉖3平2  
 22. ㉗七进五 ㉘6平3 23. ㉙七进一 ㉚2进4  
 24. ㉛八进一 ㉜8平2 25. ㉝六平五 ㉞7退5  
 26. ㉟五进一 ㊱2平7 27. ㊲三平二 ㊳7进2  
 28. ㊴五进一

以兵换士，不妥。应走㉙七进二㉜5退4，㉝五平六，红方可以加快取胜速度。

28. …… ㉜5进1 29. ㉙七退一 ㉚7平8  
 30. ㉓二平一 ㉔7进5 31. ㉙七平九 ㉚8平9  
 32. ㉟九进一 ㊱5退3 33. ㉙九进二 ㉚5退1  
 34. ㊲五进七

杨相灵活，既可防止黑马扑卧槽袭击，又可活通己方炮路。

34. …… ㉚9平7 35. ㉑一平五 ㉒5平4  
 36. ㉙九进一 ㉚4进1 37. ㉙九平四 ㉚3进1

如改走㉚7进3，㉜五退四㉚3进1，㉙四退一㉚4退1，㉙四退二，黑难应付。

38. ㉙四退一 ㉚4退1 39. ㉙四退二 ㉚7平4  
 40. ㊲五平六 ㉚4平5 41. ㉙四平五 ㉚4退4



80. ④六进一 ⑤6平4      81. ⑥五进六 ⑦3进5  
 82. ⑧七平五 ⑨6平5      83. ⑩五进二 ⑪4平3  
 如改走⑫5平4, ⑬五平六⑭4平5, ⑮六平五, 黑也难

应。

84. ⑯五平六 ⑰7进5      85. ⑱六退一 ⑲3进6  
 86. ⑳六退一

黑马被捉死, 红方胜定。

### 3 辽宁 尚威 (红先和) 上海 林宏敏

(1988年7月6日于丹东)

1. ①二平六 ②8平5      2. ③二进三 ④8进7  
 3. ⑤一平二 ⑥2进3

先跳正马, 比径走⑦9进1显得更为灵活。

4. ⑧七进一 ⑨9进1

高横车, 正常的走法, 也可改走⑩2平1, 活通右翼子力。

5. ⑪八进七 ⑫9平4      6. ⑬二进四 ⑭4进5  
 7. ⑮六平四 ⑯5进1      8. ⑰六进五 ⑱1进1  
 9. ⑲七进五 ⑳1平6      10. ㉑八进二

进炮巡河, 着法别致。以往多走㉒九平六邀兑。

10. …… ㉓3进5      11. ㉔二平四

平车邀兑, 属平稳的走法。改走㉕三进一较富于变化。

11. …… ㉖6进4      12. ㉗八平四 ㉘5进1  
 13. 前㉙退一 ㉚4退2      14. ㉛五进一 ㉜5进7  
 15. ㉝九平八



出车捉炮，正着。如改走⑩三进一⑪7进5，前⑫平五⑬5进4，⑭七进五⑮2平5，黑方优势。

15. …… ⑪7进6

交换是必走的着法。黑如逃炮则红⑯八进三，红方阵势坚固易走。

16. ⑯八进七 ⑫6退7

17. ⑫五进一 ⑬4平5

18. ⑩三进一 ⑪7进5

19. ⑬四进一图⑭5平4

如图形势，黑方车、马、炮占中，有一定的威力，但如何发挥却面临着两种选择：①即实战中的走法⑬5平4，⑭四平五，基本成和势；②⑫5进6，⑬五进四⑭5进3，⑮七退五⑯5平6（如⑰5退1，也很复杂），⑱四平五⑲6进5，⑳五平六，形成红方得子，黑方占先的局面，但黑方续攻着法不明确，这也是黑方未采用此变的原因之一。

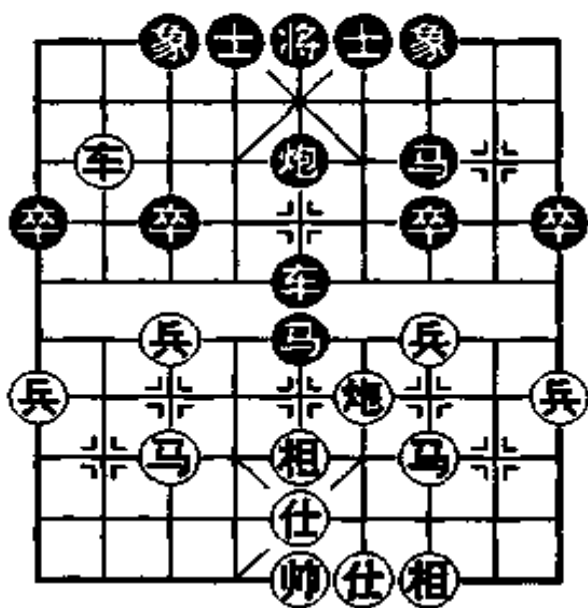

20. ⑬四平五 ⑫5进4

21. ⑫三进五 ⑪7进5

22. ⑯八退一 ⑬4退1

23. ⑯八平九 ⑪7进1

24. ⑩三进一 ⑫5进7

25. ⑩九进一 ⑪7进6

26. ⑫五进三 ⑬3进1

27. ⑯九退一 ⑬4平3

28. ⑯九平八 ⑫3进5

29. ⑩九进一 ⑬6进5

30. ⑫七进九 ⑬3平5

31. ⑩七进一 ⑪5退3

32. ⑫九进七 ⑬6进4

33. ⑯八退二 ⑬5平6

34. ⑩九平八 ⑫3退4

35. ⑯八平五 ⑬6进2

36. ⑤五进四 ⑥6进1      37. ⑥五进一 ⑦4进3  
 38. ⑥五退七 ⑦6平2      39. ⑥五退二 ⑦3退1  
 40. ⑧七退九 ⑨2平1

兑炮后形成车双马对车双马的残局，红方以仅多一兵的  
 实力难有所作为，再兑马后形成正和的局势。

41. ⑥五进四 ⑦1平2      42. ⑧八平九 ⑨2退3  
 43. ⑥五退三 ⑦4进3      44. ⑥五平七 ⑦3进2  
 45. ⑧九进一 ⑨2平5

以下的走法是：⑥三进五⑦2退3，⑧九进一⑨5平1，和  
 定。

#### 4 河北 李来群（红先和）黑龙江 孙志伟

（1985年8月4日于太原）

1. ⑥二平六 ⑦8平5      2. ⑧二进三 ⑨8进7  
 3. ⑧八进九 ⑨2进3

红方边马及早定位，从以后的发展来看对大局是有损无  
 补。这着棋较早是走⑥一平二，以后又流行走⑥四进五，均  
 另有攻守。

4. ⑥三进五 ⑦3进1

也可改走⑦9进1，⑥四进五⑦9平4，黑势也不错。

5. ⑥四进五 ⑦3进4      6. ⑥一平四

红方经过约10多分钟的思考，平了一步肋车。如改走⑥  
 六进二，则⑦4进6，⑧三进一⑨6进7，⑥八平三⑦5进1  
 （否则⑥六平五，黑无便宜），⑥九平八⑦2平3，黑方双车出

动较晚，但红方中路薄弱，各有利弊。

6. …… ④4进5

踩中兵，正着。如改走④4进3，⑧八进四，红先。

7. ⑧八进一

无奈。如改走④三进五⑤5进4，以后红方右车难以发挥威力。

7. …… ⑤5进7 8. ⑥六平三 ①1进1

应改走⑤5进1，④四进四⑨9平8，较为简明有力。

9. ④九退七 ③1平4 10. ④九进二 ②9进1

如径走⑤5进1，④九平六④4进6，④三平六⑤5进1，④七进六③3进1，④六进五，黑无便宜。

11. ④九平六 ⑤5进1 12. ④四进四 ④4进6

13. ④三平六 ②9平8 14. ④七进六 ⑤5进1

弃中卒，可以争得度数，是必走之着。

15. ④四平五 ②2进1

16. ④五平四 ②7进5

17. ④四退四图③3进1

如图形势，双方虽然子力相当，但黑方占位优于红方；迫于“限时”紧张，黑方走了送卒的假棋，致使前功尽弃。应走②2平3，红如接走⑧八进三，则⑤5进7，伏④7进5和④7进8的棋，黑优；又如④六进四⑤5进4，④七进一④5进4，黑优。

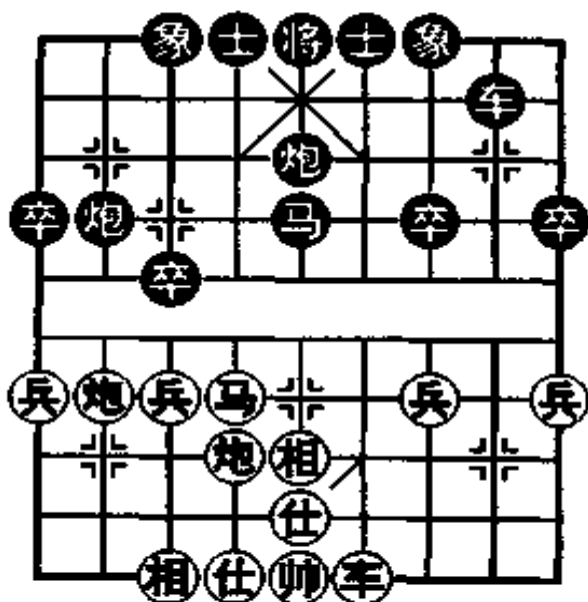

18. ④七进一 ②2平3 19. ④六进五

红方在“限时”紧张的情况下，采取了先弃后取的战术，使局势迅速简化。

19. …… ④5进2      20. ⑧八平五 ②4进5  
21. ⑨五进三 ③3进5      22. ⑩七进九 ⑤3平2  
23. ⑥六平八 ⑦7进1      24. ④七进一 ⑥8进2  
25. ④七平六 ④5进2

红兵刚巧可以赶到支援红方中炮，使黑方无隙可乘。

26. ④六平五 ①5平9      27. ④三进一 ①9退2  
应走⑥7进1，⑨五进三①9退2，使红方士相不正。

28. ④三进一 ③9平5      29. ④三平四 ①5平1  
30. ④四进一 ⑥8进3      31. ⑩九退七 ⑤1平5  
32. ④九进一 ⑥9进1      33. ④四进五 ⑥8进3  
34. ④四退五 ⑥8退4      35. ④四进五 ⑥8进4  
36. ④四退五 ⑥8退5      37. ④八进一

由于黑方第17回合弃卒失当以后虽伺机进取，但终无建树，下略，和棋。

## 5 浙江 于幼华（红先胜）上海 徐天利

（1984年2月19日于昆山）

1. ②二平六 ⑧8进7      2. ④二进三 ⑤9平8  
3. ④三进一 ⑦8平9

至此，形成过宫炮对三步虎的阵势。

4. ⑨七进五 ⑤3进1      5. ⑨八进四 ②2进3  
6. ④八进九 ⑤3进4      7. ⑨八平三 ①1平2

8. ⑨九平八 ⑩2进5 9. ⑪一进一 ⑫7退5

黑方退窝心马意欲从右翼转出结成连环；但未察红方有炮轰底士的恶手。如改走⑩4进3，⑪一平七，也是红方易走。

10. ⑬六进七 ⑭2进4

无奈。如改走⑬5平4，⑪一平六⑭5进3，⑮三进四⑯8进4，⑰三退一⑱9平4，⑲四进六⑳4进6，㉑六进七㉒4平5，㉓七进八，黑要失子。

11. ㉔六退一 ㉕8进2

12. ⑪一平七 ⑫8平2

13. ㉖七进一 ㉗3进1

14. ㉘七进一 前⑫平7

15. ⑪七进四 ⑫1进3

16. ⑪八平七 ⑫2进2

17. ㉙三进二 ㉚9平3

18. ⑪七平八 ㉛4进3

应改走㉛4进5比较实惠。

19. ㉜六退六 ㉝3平5

20. ㉞二退三 ㉟5进3

21. ㊱六进五图㊲6进5

如图形势，黑方补士嫌软，应走㉟2平5（如㊳3进5，㊴三进四，黑方失子），相三进五㊵3进1，⑪八进五㊶1进3，㉜六退一㊷3进2，㉘三平九㊸3退1，黑虽少卒，但子力灵活，尚可应付。

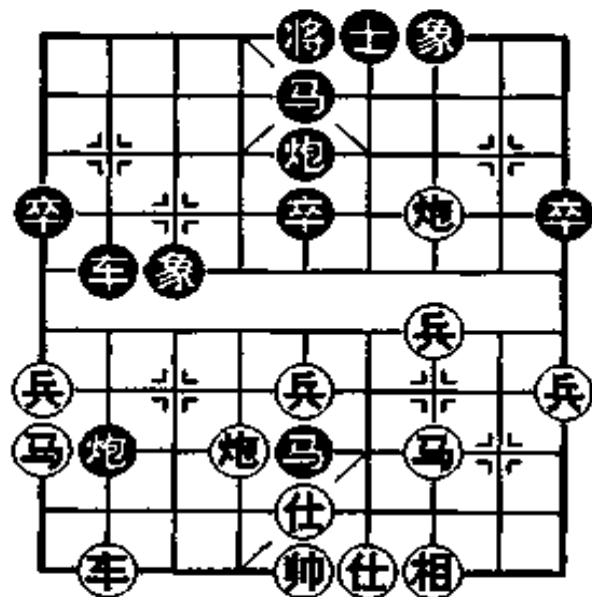

22. ㉜三退一 ㊹2退2

25. ㉞四进六 ㊺3退4

23. ⑪八平七 后⑫进4

27. ⑪七退二 ㊻5退2

24. ㊴三进四 ㊼5进4

26. ⑪七进五 ㊽4进6

29. ㉘三平二 ㊾2平4

28. ㉜六退二 ㊿7进5

30. ④七平四 ⑤4进6

如改走⑤6退7, ④四进三, 黑方也难应付。

31. ④四进一 ⑤4平1 32. ④四平八 ⑤1退1

33. ④八进五 ⑤5退4 34. ④八退三 ⑤5进1

35. ④三进一 ⑤5进2

乘机渡河一兵, 加快了胜利的步伐。

36. ④三平四 ⑤2平3 37. ④八平五 ⑤1退1

38. ④二退二 ⑤5进2

兑子简化局势后, 可稳持胜券, 走得老练。

39. ④四进五 ⑤1平8 40. ④五平一 ⑤3退1

41. ④四进一 ⑤8平6 42. ④四平五 ⑤5进3

43. ④一进一 ⑤3平5 44. ④一进二 ⑤5退1

45. ④一进一 ⑤6退6 46. ④一进四 ⑤6进8

47. ④六进二 ⑤6平5 48. ④五平六 ⑤5平9

49. ④一平五 ⑤9进3 50. ④三进一 ⑤9退4

51. ④一进三 ⑤5平6 52. ④五平七 ⑤9退5

53. ④七平一 ⑤6进1 54. ④六进一 ⑤6退1

55. ④六退一 ⑤6进1 56. ④六进一 ⑤6退1

57. ④六退一 ⑤9平6 58. ④五进七 ⑤6退3

59. ④六平五 ⑤4进5 60. ④一平六

残棋阶段, 黑方虽勉力支持, 但由于残士缺象, 终难抵御红方车炮兵的攻势而败北。

## 6 火车头 陈启明（红先负）火车头 付光明

（1992年10月31日于北京）

1. ②二平六 ③8进7      2. ④二进三 ⑤9平8  
3. ⑥三进一 ⑦8平9      4. ⑧八进九 ⑨1进1

挺卒制马，针锋相对。

5. ②八平七 ③2进1      6. ④九平八 ⑤1平2  
7. ⑥八进四 ⑦2平4      8. ⑧八进五 ⑨1退2  
9. ②七进四 ③7进5      10. ④七平三

打卒再谋实利。亦可改走④一平二邀兑简化局势。

10. …… ⑤8进3      11. ⑥六进四 ⑦8进1  
12. ④一平二 ⑤8平4      13. ⑧六进五 ⑨2进1  
14. ②六平九 ③7退5

退马准备从右翼盘环而出，灵活的走法。

15. ⑥三进五 ⑦5进3      16. ④二进六 ⑤9进1  
17. ⑧七进一 ⑨4进5      18. ②九进七 ③9平7  
19. ④九平八 ⑤1进2      20. ⑧七进一 ⑨4平3  
21. ②七进八 ③3进2      22. ④五退六 ⑤3平6  
23. ④二退五 ③2进4      24. ④二平七 ⑤5退4  
25. ⑧五进一 ⑦5进1      26. ②八退二

如改走⑧五进一⑤6退1再④4进6，亦是黑优。

26. …… ⑤6退1      27. ④三进二⑤5进1

28. ⑧三进一

如改走②八平五⑤6平5，②五平四④4进6，黑大优。

28. …… ⑩7进2  
 30. ⑥六进五 ⑨6进5  
 32. ⑧一进三 ⑪1进4

29. ⑦七进三 ⑫6平4  
 31. ③三平一 ④4平1  
 33. ②八平六图⑤1平5

如图形势，黑镇中炮妙手，由此控制住局势，稳操胜卷。

34. ④二退三 ⑥5平4  
 35. ⑦七进八 ⑩5退1  
 36. ⑧八退一 ⑫4平3  
 37. ③七进九 ①3进4  
 38. ②八平二 ④3平5  
 39. ②二进六 ⑤5退6  
 40. ②二退四 ⑤5退7  
 41. ②五平六 ⑤5平7

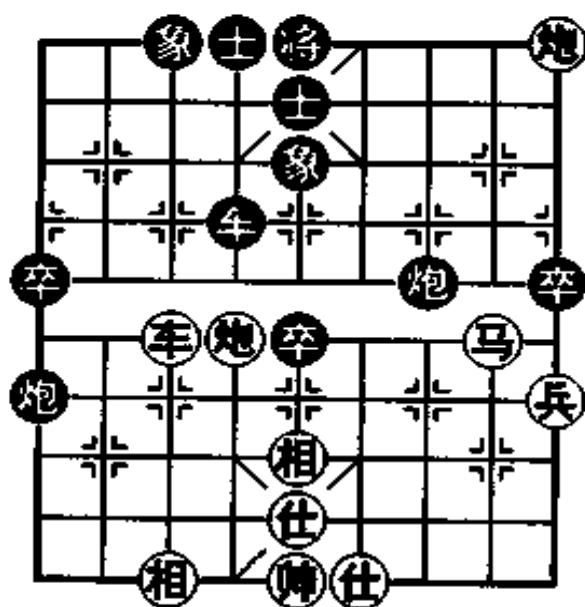

黑胜。

## 7 黑龙江 赵国荣（红先胜）辽宁 卜风波

（1984年8月5日于承德）

1. ②二平六 ⑦7进1      2. ④二进三 ⑩8平6  
 用士角炮转反官马应战过宫炮。比较少见。  
 3. ③一平二 ⑧8进7      4. ⑤八进七 ⑥2进3  
 5. ⑥七进一 ⑨3进5      6. ⑥七进五 ⑩2进4  
 7. ⑤七进六 ③2平7      8. ③九平八 ①1平2  
 9. ⑥八进五



进炮瞄象，为以后攻象取势打下伏笔。

9. …… ④3进1 10. ②二进四 ⑤3进1

11. ④六进七

弃兵压马，准备攻象。是预定计划。

11. …… ⑤3进1 12. ②二平四 ⑥6进5

13. ④七进五

一马破双象，吹响攻击的号角。

13. …… ⑥7进5

14. ④八平五 ⑥5平6

15. ②八进九 ⑤3退2

16. ④六退一 ⑦7进1

17. ②四平三 ④7进6

18. ④五平八 ⑦3进1

19. ④八进一 ⑥7平1

20. ④六平八 ⑥1进3

21. ③五退七 ⑥1平2 图

22. 前④平七

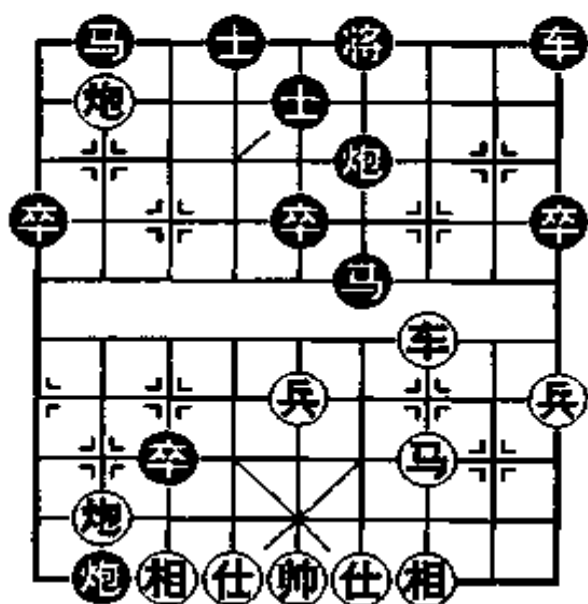

如图形势，红方平炮精妙！捉死黑车奠定胜局。

22. …… ④6退8 23. ④七进一 ⑥6进1

24. ④八平四

红胜。

## 8 黑龙江 赵国荣（红先胜）甘肃 钱洪发

（1984年8月9日于承德）

1. 炮二平六 卒9进1      2. 马二进三 卒9平4  
3. 仕四进五 炮8平3

金钩炮对过宫炮，别出心裁的走法。

4. 车一平二 卒8进7      5. 马八进九 卒1进1  
6. 炮八平七 卒2进1      7. 车九平八 卒2进2  
也可卒1平2，车八进四炮3退1。

8. 车八进四 卒1平2      9. 车二进六 卒7进1  
10. 兵三进一 炮2平5      11. 车八进五 卒1退2  
12. 相三进五 卒7进1      13. 车二平三 卒7进5  
14. 兵七进一

死子不急吃，挺兵抢占先机。

14. …… 卒4进5      15. 车三退二 炮5平7  
16. 炮七进四 卒4进5      17. 炮七进三

打象毁去黑方屏障，谋取实惠。

17. …… 卒7进8      18. 车三平二 卒8退9  
19. 炮三进四 卒4退1      20. 炮七退一 炮7平6  
21. 兵四退三 卒4退4      22. 炮七进一 卒4平1  
23. 兵七进一 卒5退3      24. 兵七进一 炮3平5  
25. 车二平八 卒2进1      26. 兵七进一 卒5进1  
27. 马三进二 炮6退2      28. 兵七平八

平兵找回一子，红方胜势已定。

28. …… ⑤5 进 4      29. ④二进四 ⑥5 退 1  
 30. ④九进七 ⑥1 平 4      31. ④七进五 ⑥5 进 1  
 32. ④八平九 ⑥4 进 3      33. ④四进二 ⑥6 平 5  
 34. ④八平五 ⑥4 平 8      35. ④六平八 ⑥5 进 5  
 36. ④七进五 ⑥8 退 1      37. 前④进一图

如图形势，经过一番交换，形成车炮兵单缺相对车马卒单缺象的残棋，因红有兵助战，对攻中可以捷足先登。

37. …… ⑥8 平 2  
 38. ④八平九 ⑥2 进 1  
 39. ④五进二 ⑥9 进 1  
 40. ④五平一 ⑥9 退 7  
 41. ④一平七 ⑥3 进 5  
 42. ④五进三 ⑥7 进 9  
 43. ④七平一 ⑥9 退 8  
 44. ④一平五 ⑥2 进 1

如逃象则④九平五黑亦难应。

45. ④五进一 ⑥2 平 7      46. ④九平五 ⑥8 进 6  
 47. ④五平八 ⑥5 平 4      48. ④九平八 ⑥7 平 3  
 49. ④八退二 ⑥6 进 7      50. ④八平三 ⑥7 退 5  
 51. ④三平九  
 红胜。

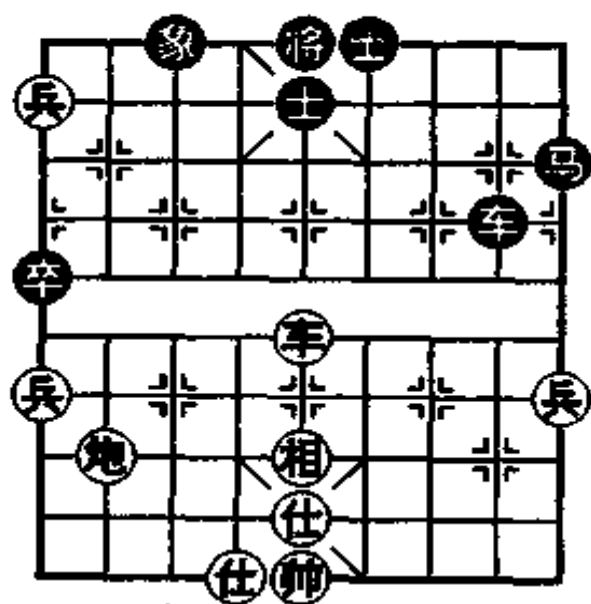

## 9 上海 胡荣华（红先胜）吉林 胡庆阳

（1990年10月14日于杭州）

1. ②二平六 ⑨9进1 2. ④二进三 ③3进5

补象，着法稳健。

3. ⑤一平二 ⑨9平4 4. ④八进七 ⑧8进9

5. ⑥七进一 ⑨9进1 6. ⑤二进四 ④4进5

7. ⑥六进五

补仕准备高车保马，也可改走⑥六平四，左炮右移。

7. …… ④4平3 8. ⑤九进二 ⑧8进2

高炮准备侵扰红方阵势，这步棋不能走⑤3进1吃马，否则④八进七，黑方丢车。

9. ⑤八进三

升炮准备右移攻车。亦可改走⑤九进一，下伏⑥八退一攻车的手段，红方局势较易开展。

9. …… ④2进3 10. ④八平四 ④2进3

进炮打车，诱红渡兵，使过河车摆脱险境，构思巧妙。

11. ⑥七进一 ④2退4 12. ④四进二 ④1平3

13. ⑥七平六 ④3进1 14. ④四退四

退炮打车，准备再升炮困死黑车，亦可先走⑥七进五逼黑车逃离。

14. …… ④3退1 15. ④六进二 ④2平8

16. ⑤二平五 前④平7 17. ⑤五平三

平车遮垫，不如改走④三退一避其锋芒。黑如续走④8进

6, 则④七退六⑤8进1, ⑥七进五⑦3进3, ⑧六进一, 对攻中红有兵渡河并不难走。

17. …… ⑨3进4      18. ⑩七进五 ⑪4退6  
 19. ⑫四进二 ⑬3进1      20. ⑭六平四 ⑮8平3  
 21. ⑯七退六 ⑰3平6

以上一段着法, 黑方马踩过河兵, 再退马捉马车, 运炮攻马, 平炮打炮, 战术组合运用得十分灵活有力, 由此反夺优势。

22. 后⑱退一 前⑲进2      23. 后⑳进三 ㉑6进3  
 24. ㉒四平九 ㉓3进1

乘机强渡3卒, 黑方发起攻击。

25. ㉔九平八 ㉕6进5      26. ㉖三退一 ㉗6进2  
 27. ㉘九进一 ㉙6平9      28. ㉚八进四 ㉛9平5  
 29. ㉜三平五 ㉝5平3      30. ㉞六进八 ㉟3平4  
 31. ㊱八进九 ㊲3退2      32. ㊳九退八 ㊴3进2  
 33. ㊵八进九 ㊶3退2      34. ㊷九退八 ㊸3进2  
 35. ㊹八进九 ㊺5进1

如果循环下去, 双方不变作和。黑方局面占有优势, 当然要主动变着。

36. ㊻五进一 ㊼7平8      37. ㊽九进一 ㊾8退1  
 38. ㊿八退六 ㉑8平1      39. ㉒九进一 后㉓进4  
 40. ㉔五平七 ㉕5进3      41. ㉖一进三 ㉗3平4  
 42. ㉘三进一

挺兵活通马路, 如改走㉙八进四, 则㉚3退2, ㉛九退八 ㉜3退1, 黑方优势。

42. …… ㉝4平5      43. ㉞八进四 ㉟4退1

44. ④九进八 ③3平1      45. ④八进七 ②3退5  
 46. ④九平八 ③1进1      47. ⑤五退六 ③1退3  
 48. ④七退五 ②4进2      49. ④三退五 ③5进1  
 50. ④五退七 ②9进8      51. 前④进七 ③8进7  
 52. ③八平六 ②4平2      53. ④七退六 ③7进8  
 54. ③六退二图③5进1

如图形势，黑方弃卒大胆巧妙，算准可以破掉红方藩篱，获得胜势。

55. ③六平五 ③1平6      56. ④五进三 ②2平7  
 57. ③五平三 ③6进3  
 58. ④五进一 ③6平4  
 59. ④六进四 ③4平3  
 60. ④三进一 ③3退1  
 61. ④五退一 ③3进1  
 62. ④五进一 ③3退1  
 63. ④五退一 ③7进1  
 64. ③三进三 ③3平6  
 65. ③三进一 ③9进1  
 66. ④八平七 ③9平8  
 67. ④七平六 ③8进1  
 68. ④四进三 ③6退7  
 69. ④五进一 ③8退6      70. ④三进五 ③6退5  
 71. ④六平五 ③5平6

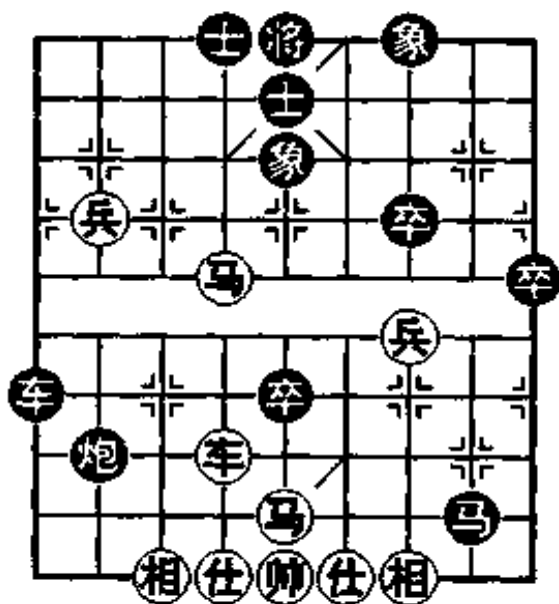

出将随手，应走③8平7，红如④五进一去象，再走③5平6，仍是黑方胜势。

72. ④三退四 ③5退6

失算，改走③6进2，④五平四③5退6，和棋。

73. ③三进三  
红胜。